本報覺悟欄九年七月份起發售彙刊現十二月份已釘成加價新章須加寄費一角

民國日報

THE REPUBLICAN DAILY NEWS

電話四千八百六十號

第二千四百九十五號

今日四張售大洋三分

中華民國十二年一月十二日（即舊歷十一月廿六日）（星期五）

本報開設在山東路（即望平街）D字一六三號（排印兩部仍在河南路十二十三號）

定報章程 全年九元半年五元三個月二元七角歐美各埠全年二十元半年十元以上均照大洋計算寄費在內郵票九五折計算

廣告刊例 特等新聞下端五行起碼每日每行三角頭等大行每日每行二行後幅短行六角方寸起每寸二角每日四角五分

儉德儲蓄會勸導會祇有四天了

至昨日止各隊已得分數第一棲霞隊得二千六百五十八分第二長白隊得一千四百七十二分第三紫金隊得八百八十分請各隊長隊員諸君努力進行

益利西飯店今日開幕

EDDIE CAFE

本店聘請中西名司選擇應時美品飲食精良侍應週到中外人士聯袂偕來不勝歡迎之至

全隊西人奏樂跳舞大菜精廣交際娛樂備有雅緻菜間數十任客

下午四時至六時敬備茶點歡迎各界參觀

電話北一三九〇

地址虹口百老匯路閔行路角

南洋路礦學校招生

本校定于一月二十五日招考專科一二年級中學一二三年級插班生中學四年級無遺額不招生函索章及投考規則須附郵票三分校址康腦脫路小沙渡路西首十八號

校長朱文鑫啓

求是中學日夜校招生

本校成立六年注重中英文（整頓校務 擴充宿舍）招學生四百名 考期準十二月四日及十二日午後二時 有志向學者從速報名報名費膳宿六元走讀二元不來學者費不收考具自備章程函索二分 校址正科上海霞飛路 預科上海巨籟達路

校長陶雪生啓

朱香溪 趙鐵橋 費閏生 緊要聲明

本月七日各報載香溪等對粵桂戰事電請各本省當局武裝調和一節因其不符事實已於八日函請各報更正昨見九日各報登載西南代表（係粵桂戰事及張紹會）集各省統一會議通電西南中列香溪等賤名不勝詫異緣前日彼此談及粵事只擬電請各本省發電調停藉盡鄰誼決無武裝調停之說至于張紹會召集各省統一會議一事當某君出示該電稿時香溪等以電稿內容俱擅加刪改致語氣與原意不符未經同人簽發乃不圖竟有人以之露布報章且兩電內容俱擅加刪改致語氣與原意不符香溪等奉命來滬各負職責今以如此要電竟有人擅改原稿私行披露香溪等難容認茲特聲明始末以明責任此後西南各省通訊之行動香溪等概不與聞此啓

上海華商紗布交易所股份有限公司理事會召集第三屆股東會公告

本公司定於十二年二月四日即舊歷壬戌年十二月十九日下午二時在愛多亞路五十號本所市場開第三屆股東會務希准時駕臨除查照十一年年終股東名簿分送通知書入場證議案議決票等件外特此公告

附啟 本公司股票自十二年元旦起暫停過戶至股東會終了日止二月八日起發給股東紅利併聞

先施公司大減價廿一天

十二月二十五日起

本公司自開幕以來歷承各界惠顧營業蒸蒸日上現因鋪位有限未足以資發展特將南京路南貨茶食兩部遷往浙江路卸以該處鋪位改設百貨商場擴充營業藉廣招徠其南貨茶食新舖業已裝修完竣擇定十一月廿五日開始交易本公司亦於是日起將全部中西貨品一律大減價廿一天以誌紀念倘蒙諸君賜顧曷勝歡迎

大正五年正月念三號第三種郵便物認可

孫文介紹名醫 醫界革命之巨子 抵抗療法之元祖 高野太吉翁

翁日本九洲人、幼學漢法醫術、後研究西洋醫學、窺破藥料萬能說之大謬、乃苦心殫慮、考求適當於人體之食品、以助胃腸之蠕動、卒發明人工的蠕動法、日應用於各種病人、無不立奏神効、翁自名其法曰抵抗療法焉、余之識翁、因陳英士患胃腸病、血痢四年、中外名醫束手、旋以某人介紹、受翁治療、不數月、痼疾全瘳、余當時亦患胃病、延翁診治、猶信參半、蓋以翁主張、胃病之人、忌食滋養品、宜食堅硬物、所說全與西醫相反也、幾、著效非常、全癒、翁所說、特力避肉油、而取堅早蔬菜及能排流動物之硬質食物、余依其法而行、驅體漸次康健、且復食原物、此知翁所說、非全非臆造、其後七八年以迄今日、廢止肉油等物、得保適恆之健康、皆翁所賜也、原來吾國人民、極嗜油肉、傷害身體、改良之說、非行高野主義不可、為余夙所倡道、（詳孫文學說第一章、）翁感於余說、思有所貢獻於吾華、特提七十老軀、不辭跋涉、來至滬上、開設治療院、余亦樂為之介紹於國人、翁寓美界文監師路山星旅館、療治院未設以前、暫在此投診、求醫者按址往訪可也、

孫文

提防假冒

雙妹老牌雪花膏

紅色 大瓶五角 小瓶三角 正

白色 大號三角 二號二角 一號一角

啟者曾因無恥之徒仿效本行所出之雙妹老牌（雪花膏）（花露水）（生髮油）各欵形式希圖影射以獲非利屢經新官署罰禁斯風漸息近年以來不圖影射本行商標之假冒品屢見疊出月異日新如漢口廣裕行之兄妹牌花露水奉天永豐潤記之光生行雙梅牌花露水安東雙喜牌雪花粉又華泰禍之雙女牌雪花膏烟台藏昇行之雙容牌香水以上各種假冒貨品或經本行交涉而停業者有之或被告發而逃遁者有之或在進行嚴重交涉中偽造敗露而受罰者有之拘役者有之可知雖勝而終為本行所發現者而迷途不悟本行特再鄭重聲明凡本行雙妹老牌雪花膏花露水等均有（廣）（生）（行）字樣及（花）二字商標註冊凡與本行所出之各貨無異而仿效者本行必根究不貸外合亟登報通告社會諸君今後務當加意注視必須認明廣生行雙妹老牌雪花膏生髮油花露水係屬全球最著名最精良之出品當此世道卑下人格墮落之秋尤須格外防免受偽貨欺矇是所禱盼

廣生行謹啓

浙灾游藝大會誌謝

承黃金榮君徵得共舞台園主及余叔岩等全體藝員之同意己允於合同期滿之後另演義務戲一天其售得分資悉數充賑用拯災黎熱心義務尤足感佩

敝會自開幕以來瞬滿十日茲已於十日晚閉幕十一晚九時在新世界北部自由廳當衆開籤並敦請各界人士蒞場監視以昭鄭重惟敝會自籌備以迄閉幕其間經過情形容當著書以貢獻社會而答謝各界人士之協同襄助共維善舉其仁心毅力尤足感佩茲先在報端鳴謝一俟結束終了仍當詳細披露以伸蟻悃頃又承華洋義振會賚來大總統榮典匾額壹方惟自顧綿材無功曷敢當此仁風 浙灾游藝大會主任許少卿謹啓

浙灾游藝大會緊要啓事

敝會開幕以來倏已十天承各界人士認銷遊券無任感佩茲值結束在即務希將承銷之券價一律送至本會事務所當即製給正式收據為憑此布 浙灾遊藝大會謹啓

華洋義振會緊要啓事

浙災徵募大會原定目的數一百萬元徵募期間以一個月為限一月七日假甯波同鄉會開第三次競勝大會共得五十八萬一千元仍依限閉幕吃苦者乃年災民經王君一亭提議目的數必須達到擬再展期舉行浙災徵募大會自癸亥年正月底閉幕全體贊成計此次展限有兩個月期間未滿分各總隊因當急起直追、務望各界大善士發慈悲共襄義舉億萬災民實利賴之特此奉達 各界大善士暨各總隊職員慈鑒

覺其全功已滿分各總隊亦可買其餘勇尤望各界大善士大發慈悲

醫中之聖

英界南成都路大沽路山合安里逐生靈道學社內設靈力療病所依哲學的研究發明靈力療病凡一切男女內外各科危險奇怪諸症不用藥物針灸一經施治無不着手成春自去年八月至今治愈一萬二千餘號戒烟猶有毫無痛苦不能再吸之妙社內除每日講演哲學教授醫法外因中國各學無不導源於易經特請甯杭辛齋先生講授易學另有學則醫例函索（內附相當郵票）即復同人等因此種濟世學說最新發明誠不曾普渡之慈航人類之福星用布報端公諸當世

石 李希蓮 鄭養源 茅祖權 烏勒吉 甯少濟 黃宗漢 黃介民 韓還道 張秋白 康汝桓 凌毅 彭介 同啓

洋房出賣

今有西摩路三十一二號。及愛文義路一百零二一百零三兩號。計三宅。高大洋房出售。建築堅固。裝修華美。交通便利。空氣清潔。鬧中取靜。屋內花房浴房汽車間電燈電話電扇及一切西式器具。銀器擺式。應有盡有。連地皮三畝伍分伍厘伍毛。造價地皮價值十萬以外。茲因房主遠行。情願特別廉價。以應擇居者之需要。合購分購均可。有意者請投函民國日報第三號信箱。約期接洽。幸勿失此置產之良機也

百勝司廠水汀透平

近今世界電氣實業大工廠之發動機都用水汀透平者以其用煤極省管理較易故也然同是一透平而此中之構造亦自有優劣之分本廠乃世界創造透平之第一老廠所出透平供給各國者已逾一千萬啟羅華德在中國方面者約占四萬啟羅華德機件之耐久堅固世無其匹至於構造之精尤有獨得之秘非市上僅用其名式仿造者所可比擬倘蒙惠顧無任歡迎

英國百勝司廠駐華直接代表 久勝洋行謹啟 上海四川路一百廿八號 電話中央二一〇〇九

上海電報局廣告

啓者山東桑園於本月十日設局通報此啓

周肇基先生追悼大會通告

謹啓者去歲安慶六二學潮一中學生周肇基君為力爭教育經費至省議會請願橫被馬聯甲倪道烺二兒指揮匪兵當場戕傷負痛年餘猶復勉為社會服務並與惡魔官廳苦心毅力至堪欽佩今忽於去冬十一月十日因積勞過甚創發殞命噩耗傳來惋痛曷極同人等茲訂於本年一月十四日（星期）午后一時假座法租界霞飛路尚賢堂開會追悼如蒙各界人士願蒞會與祭者屆時務祈賁臨同伸哀悼是為至禱

王亞樵 胡佩如 馬琢卿 余翼文 徐清先 倪建侯 陳九經 李振亞 張共辰 呂蔭南 管鵬 各團體 各學校 黃舜融 孫寫乘 甯少清 鄭萃森 端木璜生 昭 凌秋白 張發起人 王吉人 王永賓 李靖宇 方振武 畢靖波 黃墳元 等同啟

華洋義振會敬謝

方容均君交來江海關內班諸同事捐助洋一百四十二元後台荷菊及各捐助洋一百元

華洋義振會敬謝清浦無名氏　鳳橋無名氏　鍾埭無名氏

華洋義振會敬謝滬江大學主日學捐助洋八十九元五角

華洋義振會敬謝Mrz Yang Luohow捐助洋六十五元

華洋義振會敬謝吳子如君為追薦登如公節省各費移助洋五十元吳淞黃位通君捐助洋四十元

好了！好了！統一國語有利器了！甚麼利器？就是 趙元任編著發音的

國語留聲機片

上海 各省 商務印書館發售

這機片共十六面 一半是國音 一半是國語 除單讀以外還有「活例」的各種變化 并且注重實用的和美術的兩方面 凡是教授國語的學校和提倡國語的教育機關 都不可不備 凡用鋼針的機器上部可開演 就是寶石針機器 祇須換一鋼針龍頭 亦可通用 另印課本 隨片附送

（全套八片 定價三十二元 特價二十元 七年六月截止 機器 大號卅元 小號廿四元） 片（4）

特價 每種提出三千部

訂正增補 英文書牘…… 新版

第二版 新印 英語會話鑰 定價一元五角 特價七角五分（外埠郵費一、角）

……書社

言論

公理戰勝－博愛戰勝！

孫總統本着公理的觀念博愛的精神，以改造中國自任，不料在改造的過程中，陳逆炯明忽然叛亂，致孫總統無從行使職權，那時同情者雖表示慰勞欽仰，異己者則譏爲「頭破血淋」。無論如何，要是陳逆得長此宰制廣東、蔓延下去，中國將漸漸成了個魑魅魍魎的巢窟，哪有什麼公理？哪有什麼博愛？而今陳逆跑了，諸將士的功勞固不可沒 而探本立論，還是公理戰勝，博愛戰勝啊！

何以說是公理戰勝呢？陳逆驅逐總統，是公理所不容的；圖害黨魁，是公理所不容的；淫擄焚殺和賣省借債，更是公理所不容的。因此海內外齊斥他的文電，連篇累牘，像雨後的春笋一般；間有離開公理而顛倒是非的人，都致大家詰責，體無完膚，徒汚辱了自己，其効力實等於零。於是向來頭腦冬烘者幡然覺悟了；向來猶豫觀望者遂果決了；向來以利害爲前提者遂顧忌輿論了。凡不明公理不管公理的，既爭趨於公理的一途，則保障公理的越發勇敢百倍，無怪成功有這麼樣的迅速。

何以說是博愛戰勝呢？孫總統醉心博愛，已非一朝一夕；與之爲善，毫不記念他人的舊惡；潔己以進，毫不逆億他人的將來；有時遇着胸懷叵測者，亦不免上當，而孫總統卻不因之改其常度。古人所謂「豚魚可格」，「頑石點頭」，不是爲博愛所感召的嗎？而況聰明才智比豚魚頑石高得多的人類，偶以環境或歷史不同的關係曾與我們相左，怎樣可以始終敵視？你看這次努力討陳逆的將士，說到從前的環境或歷史，未必盡與孫總統同；不過他們了解孫總統是個博愛的人，總肯攜手協作。至於陳逆對人，專事猜忌，弄得衆叛親離，正是「勢所必至，理有固然」。我已經把公理和博愛的效率證明了；還要大呼三聲，公理戰勝！博愛戰勝！（鏡亞）

本社專電

香港

●陳炯明灰（十日）晨九時．逃往惠州．陳席儒逃沙面．十一日

●省城各公團會議善後．一致決議．電請孫總統返粵主持．陳逆殘軍不許入城．給資他調．討賊各軍請駐河南．省城推魏邦平溫樹德吳飛維持秩序．十一日

●東江湘軍團李炳榮反正．亦有脫離陳逆表示．十一日

北京

●張紹曾將派蔡迭生赴滬．見孫中山．並函復．議員資格問題．局外不能干與．十一日

●港電．滇桂軍攻陷肇慶．粵軍鈎戈攻陳．下三水．陳逃惠州．此間頗震動．各政團形勢將有變更．最高問題亦將受影響．十一日

●張紹曾擬設各省區代表辦事處．派張羣接洽西南代表．十一日

●王毓芝昨赴保．與總統問題有關．十一日

●熊炳琦今來京．即赴保定．熊與田中玉不洽．此行表面辭魯省長．實欲去田．督理魯軍務．十一日

●孫傳芳驅蔡運動成熟．日內將有發展．十一日

●衆院明日不議閣員同意案．至早下星期三投票．十一日

●黎佳（九日）電邀于右任來京．十一日

●奉訊．天圖路交涉．全爲吉省長魁陞所誤．魁將因此撤換．十一日

●閣議決免劉夢庚說不確．十一日

●張紹曾擬任劉冠雄督理閩省軍務．十一日

●院秘書廳帮辦裁撤．十一日

●勞之常辭交次．張紹曾慰留．俟新總長到任再說．十一日

●俄代表越飛定寒（十四）南下．葡使拒給護照．英使電詢港督．可否准其到港．尚未得覆．越飛決往廣州．十一日

福州

●討賊軍總司令部．正式下動員令．返粵討賊．三軍聞命．異常欣奮．十一日

譯電

陳逆臨逃之窘狀

▲有已逃惠州說…逆黨奔避者日衆…前綫各軍完全討陳…商會之議決

路透社十一日廣州電 今日當局發表文告、謂陳炯明現仍控制廣州之大局、陳告居民、城中不致有戰事、渠已願退讓、惠州防務現已增厚、閩海防司令鍾甘鋼在三水抗拒民軍、政府所求發行之紙幣一千萬元、已經焚燬、以止重行發行、

東方社十日廣東電 今晨起、盛傳陳炯明已奔惠州、

東方社十日廣東電 前線各軍完全叛陳、現頻促陳退位、

東方社十日廣東電 昨晚以來、人心益形搖動、但市面安靖、陳派重要人物避難者漸多、

東方社十日廣東電 各團體今日開會、協議對時局方策、民黨盛傳「一星期內必奪回廣東」、魏邦平等暗中活動、

東方社十日廣州電 商會今日決議、一敗軍不許入城、二邀陳炯明、三舉溫樹德吳飛魏邦平維持目下秩序、

路透社十一日北京電 廣州外電稱、廣東省長及交涉員已赴香港、桂滇軍現由肇慶取道三水向廣州進發、陳炯明旦夕將赴惠州、

法國重兵繼續壓德

一 法兵深入德境

▲法軍抵愛森……將有九師十二萬人控制魯爾……鐵路橋梁亦將佔據……法政府牒告德使

路透社十一日愛森電 今晨十時五十分法軍抵此、

路透社十一日愛森電 此間人民因見法軍將到、咸大惶擾、街中人士相聚而談、不及其他問題、火車由柯洛業抵杜塞爾道夫者、無不載有兵士、

路透社十日愛姆斯特丹電 各晨報稱、法兵九師都十二萬人、將參與魯爾境內之動作、其勢如進攻敵人要塞、然法人諭令德國鐵路、當道備兵車七十三列車以待、法兵不獨占據礦產與工廠、且將占據鐵路橋梁等處、以防德人搗毀、

路透社十日柯洛業電 法國來因河小艦隊、乃集英式武裝馬達船及改造河輪兩處、可行於魯爾運河者處、杜塞爾道夫學校大半停課、法兵佔用校舍及旅館頗多、法人要求德路局供給七十三列車、法兵先鋒隊、遵大路而行、餘則將乘火車出發、愛森與墨爾翰兩處爲法兵最初目的地、此後將進佔波冲與吉森扣成兩處、英兵區域內之德人、抱極端仇法之態度、居民中之無責任者、大都主張積極抵抗、謠言極盛、有以英美兵將撤回爲慮者、

路透社十日巴黎電 法政府牒告德使、謂德國既經賠償委員會宣布不能照繳煤木、故法政府認爲有遣派技師團往魯爾管理繳付煤木之必要、牒文末言技師團將駐何處、但謂派兵隨行、俾保技師之安寧、而維持其管理地點之治安、又謂意國亦派技師團出發、此舉與軍事或政治無關、決不及居民之尋常生活、但行政界人員及工商界代表必須遵行技師團之命令、否則懲處、

二 德人一致抵抗

▲各邦通過抗議案……普魯士學校誌哀……召回駐法比大使……煤礦總公司移往亭堡

路透社十一日柏林電 法軍侵入魯爾、全國抗議、普魯士、薩克遜、巴伐利亞、威登堡諸邦議會皆通過抗議案、美兵撤回來因之消息、昨在國會外交委員會宣布時、衆大欣忭、普魯士國立學校宣布本星期六日爲誌哀日、

路透社十日柏林電 德政府已決定召回駐法比兩國之大使、職務由參贊代理、

路透社十日柏林電 德政府諭令駐外代表分向各國呈遞一詳細文件、說明法比遣兵計畫、爲破壞和約與國際公法之行爲、

路透社十日柏林電 德國煤礦總公司之總辦事處、已由愛森移往亭堡、以致魯爾各煤礦公司現無售煤之中央機關、此爲德人對付法國佔據行爲之一種、法人不得已將向各公司各個交涉、或自創總公司、但自創一層勢難辦到、因德人總公司已將各種文件簿册送往亭堡也、報稱、魯爾境內各大製造家及經理技師等、皆將於法人入境時、離魯爾而他適、

路透社十日柏林電 來因煤公司決計將總局由愛森移往亭堡、德意志日報稱、克虜伯廠將設法照常工作、以免工人失業、聞民食部長路德氏擬擔任愛森市長職、

三 美人最近態度

▲對法國行動多抱不平

路透社十日華盛頓電 哈定總統已傳諭召回來因河美兵、

路透社十日紐約電 運兵艦客希爾號定今日或明日出發、以載回來因河美兵、

路透社十日華盛頓電 白宮會議、國務卿休士與陸軍部長威克斯皆列席、後即宣布撤回來因河美兵之消息、各方面推論此事、多謂美兵之撤回、應視爲一種抗議之舉動、而不僅欲避免因法國遣兵而起風潮也、現聞法國雖知遣兵德境、定從美兵之撤回、但仍以佐據魯爾之意進佔魯爾、

路透社十日華盛頓電 參議員李德氏（民主黨）今日在參院主張召回賠償委員會美代表博登氏、謂博氏雖屬旁觀、然非正式之干涉人、其足爲害較正式發言人爲尤甚、按一月九日賠償委員會集議時、博登氏曾發表意見、以和約莫可履行、勸重行規定德國之相當義務、

路透社十一日倫敦電 泰晤士報華盛頓訪電、法國對於魯爾之行動、美人多爲不平、美法兩政府漸現疏遠、一時決無切定之合作、

四 意比附和法國

▲派技師赴魯爾……三國會議賠償辦法

路透社十日巴黎電 比政府已照會德政府、言遣派技師管理魯爾繳煤事、大旨與法牒同、意政府亦決定派技師赴魯爾、

路透社十日羅馬電 據意報消息、意外交部現籌議新計畫、志在解決賠償問題、其詳細辦法將由法意比三國議定、此說有可注意者、以僅言法意比而不及英、

▲孫傳芳驅蔡形勢顯露

路透社十一日北京電 孫傳芳願欲植其勢力於贛省、而逐走蔡成勳、孫氏刻正在南昌南部整頓其陣地、孫軍較蔡軍爲優、故蔡軍大約將不戰而退出贛省、

▲漢口英公堂壓迫工潮

路透社十一日漢口電 今晨英公堂有三十八人被控擾亂治安、判罰監禁五月至二星期不等、目下諸均安靜、團練隊仍出防、

東方社十日漢口電 英人所辦壓棉工場工人等、爲要求增資、同盟罷工、今日午後蜂擁至工場、與英租界巡捕格鬥、十數人負傷、現約有工人五千、樹白旗、擁至英租界、似欲救援、形勢頗不穩、有不易散之狀態、

▲法參院復議中法銀行案

路透社十一日巴黎電 昨日參議院復討論恢復中法實業銀行案、有參議員二人反對此計畫、已延期星期五日繼續討論、

▲印度扛夫罷工風潮

路透社十日喀爾喀特電 扛夫罷工、僱主休業以抵制之、城中因以失秩序 且發生騷亂數次、

▲法國共產黨反對占據魯爾被逮

路透社十日巴黎電 共產黨數人被控排法宣傳危及國家治安、業已就逮、聞香氏未在內、按此卽昨日電傳與德俄共產黨會商應付法兵占據魯爾特所發生之時局者、

▲洛桑會議局部成績

路透社十日洛桑電 今晨交換人民委員會開會、土耳其允希臘教務監督留駐君士坦丁、而奪其干預非教務權、并准希民留居君士坦丁 土民亦將被許留居西寨拉斯惟留居君士坦丁之希民、以一九一八年十月後到者爲限、克松伯爵對於土代表更變態度 表示欣慰之意、各代表之意、此爲大會最可滿意之一次會議、

▲勞農俄國統一之決議

路透社十日巴黎電 莫斯科蘇勞農民國聯會決議除波蘭芬蘭里特倫文陶宛愛沙里亞外、凡前爲俄國土地之一部分於革命之際建設自治民國者、此後聯合爲一國、而由莫斯科爲主權、

▲美國對英還債好感

路透社十日華盛頓電 政界已覺今宜修改英債利率、及按照目下美律所定還債期限、以解決英國債務問題、欲以試擬計畫提交國會、兩院今日會開還債討論會、美國債務委員白登氏在衆院演說、促請儘力商定極和緩之辦法、蓋英國現已竭其能力以還美債也、

路透社十一日紐約電 各報皆譽英國財政大臣包爾温氏之爽直、並促請國會竭力商定解決英債務和緩辦法、

公電

▲安徽廢督裁兵會電 上海民國日報、轉各埠皖鄉先生均鑒、近聞馬聯甲呈保李傳業充皖北鎮守使、查皖守使係駐防制、皖人迭請廢除、何容於皖督裁撤後、仍留此缺、況李部舊軍、一掠正陽、再潰潁州、失律殃民、皖人方求撤懲、詎可復加遷擢、蕪湖爲通商巨埠、李軍著名騷擾、萬一移

有如膨脹一症是膨脹氣化不足……

君欲學世界語乎？請快購讀

本書爲廢國成先生所著向係中華世界語會所用之函授講義，現經增訂，刊行單本，自字母發音起，以至文法，造句，翻譯，作文，會話，尺牘，選文，詩歌作法，無不完備，解釋詳明，得此……

上 民智

駐、礙商務、礙邦交、後患尤不可測、應卽公懇政府、對於辦甲之臆保、嚴重駁斥、並明令將皖南北鎮守使、一併裁撤、以杜鑽營、而弭後禍、伏乞諸公一致力爭、安徽廢督裁兵會叩陽、

▲南京學生聯合會電　民國日報館轉蘇省各處學生聯合會及各省立學校學生鑒、飛派代表二人來甯、共商緊要事宜、定於咸日開會、十萬火急、南京學生聯合會叩眞、

▲沈鴻英電　各報館均鑒、張督理張省長文宥兩電均奉悉、桂省素稱匪區、諒爲各省所共喩、民國肇造、十有餘年、匪徒披猖、盈千累萬、小則焚殺刧擄、大則踞地爭城、所幸懲治盜匪法則施行以來、審判機關、緝獲匪黨、均可執法以繩、稍足以寒匪膽而戢凶風、一旦期滿廢除、旣不能救濟法律之窮、且復失人權保障之方、張督理張省長主張展期三年、繼續有效、誠爲治亂用重、除暴安良之要圖、鴻英對於此舉、極表贊同、應請諸公合力主持、聯請曹巡閱使領銜入告、早頒明令、俾續施行、地方幸甚、廣西陸軍第一軍軍長沈鴻英叩麻、

要聞

●嗚呼民六之參議院

(北京特約通信員鵑夷)

▲王楊決選競爭之內幕

一月八日、參議院爲議長決選問題、研究系與政學系、兩派議員、始而爭論、繼而用武、主席王鳳翥不能制止、研究系之張金鑑、與政學系之張魯泉、鬥毆甚烈、甚至拋擲木椅、(政府委員出席所用、蓋議員之木椅、乃不可移動者、)結果張魯泉身受重傷、主席逃遁、卒至毫無辦法而散、

欲知此次兩系競爭之理由、第一不可不知決選之眞意義、第二不可不知民國二年決選議長之歷史、第三不可不知王楊二人此次之取得決選資格、及此三個月來政局之變化、與二人勝敗之關係、

所謂決選者、其意義與當選不同、按中國現行制度、普通所謂當選者、約分兩種、甲爲總統選舉、須三分二之人數出席、得票等於出席人數四分之三者爲當選、是爲絕對多數主義、乙爲一般選舉、或互選、卽往往以過半數出席、得票又過出席人數之半爲當選、是爲相對多數主義、而決選則由絕對的絕對、而降爲相對的絕對、或由比較嚴重的相對、而降爲比較不嚴重的相對者也、今參議院議長之決選投票、楊永泰旣多王家襄二票、(上星期四投票結果)則應承認楊氏當選爲議長、在學理上之解釋、固應如是、質言之、旣由比較的嚴重主義、而趨於不嚴重、則萬無由比較的不嚴重、而仍反還於比較的嚴重之理也、

但王家襄派議員、提出民國二年九月三日決選之前例、謂王氏當時當選爲議長、實得百十三票、爲過投票總數之半、因此不認楊永泰之得爲議長、卽不認四日之決選爲有效、

以上爲法律上之理由、更進乎此、則不可不說明三個月來、政治上之變化、及此懸案之由來、與將來之趨勢、

去年十月下旬、參議院開始爲議長之互選、一時金錢收買之聲、喧傳於各報紙、各通信社、一面楊氏輦金入都、一面王氏利用祕書廳、假借議費名義、大發額外支票、未幾互相攻訐、醜聲四播、國會尊嚴掃地、當時護法派議員王恆氏曾撰一論文、責檢察廳根究通訊社、嚴行檢舉、卒因互相扶同、未得水落石出、蓋當時洛陽內閣、只知賣國借債、厚自封殖、尙不知收買國會、而王家襄之購買力、不及楊氏、只好鍛羽抵制、而楊氏手腕與財力、終不能得絕對的過半數議員出席、故決選案懸擱至今、

王派旣恐失敗、而不敢出席、旣而吳景濂借維憲推倒王閣、擁護張敬輿上台、洛陽一旦失勢、津保乃進爲最高問題之運動、而王家襄遂得乘間而入、以包辦最高選舉、爲取得議長之機會、張閣通過參議院之日、卽爲王家襄取得議長之機會已成、而楊永泰猶不知也、當決選之前一日、(一月三日)楊氏自謂有百二十餘票、而一月四日開票之結果、楊僅有九十一票、蓋所失去者三十餘票、此三十餘票、卽王家襄、以籌辦最高問題爲條件、由某方面輦金收買之效果也、

就王楊兩人競爭之中、有一應注意之事實、卽爲護法派議員之居間活動、去年十一月中旬、有一次決選投票、楊幾當選、被護法派議員馮某、將票匭打破、將票撕碎滿地、(都人呼爲天女散花)此時爲護法議員抑楊助王時代、及到今日要求投票再決者、爲王派、而楊反對之、而護法議員、則又助楊而抑王、今日張魯泉被研究系圍困、身受重傷、而救之以出者、則又爲護法派議員王某也、

若依記者冷眼觀察、護法派議員、實無所謂助王助楊、卽謂專助失敗者、使決選永不解決、而使會務日卽於停擺、成爲切當、

若稍稍擴大眼光、須知今日(一月八日)參議院議長之決選問題、與最高選舉問題、及南方軍事變化問題、均有密切之關係、蓋實質上、楊之運動、因王家襄得某方之助力、業已失敗、故決不能承認再行決選、而王派則又恐一旦政局大變、不但援取議長之最好機會軼去、且牽連民八民六問題、一齊發生、此時王楊二家、必搖搖如懸旌、其痛苦殆不難想見、而立於其旁、提刀四顧爲之躊躇滿志者、厥爲護法派議員耳、(一月八日)

●張內閣之兩致命傷

▲保系閣員不就職
▲同意案通過難關

張紹曾以亟於登台之故、將各閣員先行派署、詎料弄巧成拙、致一方受議員之非難、一方爲保派閣員所挾持、迄今內閣尙未能完全成立、日來於極無聊中、姑用以慰情者、則各省之照例賀電、尙得不少而已、吳佩孚亦有電到京、其電如下、國務院張總理鑒、歌日通電、具見愛國熱忱、國步艱難、端賴碩畫、翹首前途、彌殷額慶、謹電奉復、敬頌遠猷、吳佩孚陽(七日)印、此電僅比曾錕之電略多數字、而張及其部下人則視同拱璧、立交國務院編纂處刊布、亦太覺可憐矣、現時最足制死命者、當然爲議員及保派閣員兩方面、而保派閣員中、自以高爲領袖、如吳如劉則無不惟其馬首是瞻、高之態度旣未變更、則無論吳劉尙徘徊津保、並未抵京、卽來亦斷無不與高一致而單獨就職之理、高屬保系、平日主張比津派稍爲穩健、近日對於最高問題、亦與津系同主積極進行、其所以遲遲不就職者、與此問題似亦有多少之關係、據聞九日天津尙開一會議、各要人均列席、曹錕則派陸錦到津與會、其所討論者、除內閣問題外、對於最高問題、亦擬一進行標準、交由此次入閣之人負責辦理、果爾、則吳劉之是否卽日入京、與入京後是否卽偕高凌霨一同就職、當然視此會議之結果如何而定、惟此會議旣與最高問題有關、卽使保派閣員如張之欣然就職、而所抱之政見、與張就職時先辦統一之宣言、是否南轅北轍、尤爲可慮、故張閣之致命傷、卽在閣員中同牀異夢、若夫就職之先後、則猶其小焉者也、

至於議員方面、最忠於張閣者、除以包辦著稱外、卽爲全民社新民社等政團、但彼等以張伯烈溫世霖均被屏絕外、態度因而驟變、故非張紹曾能將此兩人加入閣席、則此兩團體對張決不再幫忙、昨有人向張建議、謂王正廷旣屢次表示辭意、不如乘機允准、卽以司法一席安置全民或新民中人、或能回復已失之情感、但王之辭本係觀望形勢、其非絕無戀棧之心可知、王與益友社本亦有關係、去王以敷衍溫張、未免有顧此失彼之慮、但以溫張之野心勃勃、卽極力疏通、亦非容易所奏效、若於閣員以外、求其次者、又不足饜其所欲、況此團體外、尙有其他失意之人、而國會又非僅敷衍此兩團體便可得多數同意票、此則張於外交大樓散席後、所苦心焦思而未得圓滿方法者也、

衆議院同意案、本有於星期三日提出投票之說、但吳景濂旣抱病不能到院、而張伯烈更因不滿張紹曾不願主持其事、同時議員中復更有李景濂等一百七十八人致函議長主張暫緩討論、聞聯名者係國會同舉俱樂部全體議員、該俱樂部乃議員中之會在經濟調查會者所組織、因該會欲財部短欠至一百餘萬、欲乘此機會與張劉交涉、非允將條件尙未成熟、故請從緩投票也、

昨閣議席上提出電稿一通、其文甚長、係對於統一憲法等項依前次閣議所宣布者、詳述意見、其中重要文句有『勿鶩聯治之名在求省治之實』等語、其意明明對於憲法中規定省憲表示不滿、近日閣員對於憲法、妄行發表意見、本屬違法之舉、乃張身爲總理、竟亦蹈之、以招干涉國憲之嫌、此種舉動、較之派署閣員關係尤爲重大、不知議員對此、更將如何也、

●內債基金根本未動搖

▲外銀團之聲明

自內債基金動搖之說傳播於全國後、國務院及安格聯以此事關係重大、曾經通電解釋、茲聞駐京各外國銀團代表、以內債與外債雖不相屬、而影響於金融前途實大、故於前日亦發出聲明書、除解釋內債基金之眞相外、並陳述外債基金之問題、其原文略謂、近日因各國要求中國政府整理外債基金、並送遞覺書、於是外間有內債基金動搖之謠傳、發生極大之恐慌、實則並無其事、蓋中國政府於十年三月間、所公布之內國債整理基金條例、指定關餘爲擔保基金、至今並無更改、不獨關餘一項爲然、卽其他鹽餘以及交通部每年收入中指定之二千四百萬元、亦無變更、中國政府將來是否擬將此款移作他項軍政費之用、固未敢必、然外人決無擾奪中國內債基金之惡意、列國債團要求之意、謹希望中國政府能於增收五分關稅中、劃一部分、作爲外債基金、勿急急作無益之意外軍政各費、且公使團覺書中、亦無一字牽及內債、此節中國國民儘可放心云云、

●法專學生之驅劉運動

▲請願北教部另委校長

法專風潮、自前日開除學生四人後、九日上午十點半、一部分學生、又在該校第一教室開會、到會者約二百餘人、由被革學生胡定遠主席、討論反對劉彥辦法、議決全體到教部請願、發佈劉宣言、由周世偉起草、上呈教部、請另委校長、當由江靜担任擬稿、至十一時有百餘人、在該校學校園集合、卽赴教部請願、教長彭允彝尙未到部、請願學生、推出代表十八人、由陳參事接見十代表提條件兩項、(一)請另委校長、(二)請收回開除學生四人之成命、聞陳參事答覆學生之詞極爲簡單、(一)整飭校風爲部令應辦之事、本部當認眞辦理、(二)校長劉彥爲部令發表者、斷難收回成命、(三)開除學生因有無理舉動、學生否認、尙應何事證、學生方面、亦有辯論、至四句鐘始散云、

●鄂教育界拒絕北庭任命廳長

▲反對陳鴻書到任

此次北庭明令陳鴻書爲湖北教育廳長、教職員聯合會以陳爲擁王餘孽、毒鄂敗類、通函評幹兩部職員、於日昨開聯席會議、推定卓從乾爲臨時主席、『公推袁達三報告陳鴻書之劣跡』(一)陳於敎育上無知識、(二)係擁王餘孽、(三)爲民國元年實業司所驅逐云云、丁埰或謂現在是督軍當權的時代、試問我們的主張、能否得督軍之同意、袁正道謂湖北敎育之腐敗、就是由於信仰軍閥之勢力太過、如謂督軍之勢力、足以壓倒神聖敎育、又何貴有此敎育團體爲、衆鼓掌、主席提出廳長資格之標準、照前案之所規定者、須本省人品行端方有專門學識與經驗者、黃鸝艾謂我加一條、要法律未褫奪公權者、袁達三謂本席主張用私人名義拒絕陳鴻書、同意者自由署名、衆贊成、一時自由署名四十餘人、同時並塡註地址、以便通信、由袁達三領主其事、此議旣決、擁陳者均一鬨而散、

●關稅撥充教育基金通過

▲北教部經費尙受限制

九日北京閣議、已通過由關稅項下、按月借撥敎育經費二十九萬元、但附帶聲明教育部應支之七萬元、則當與財部發各部款項一律云云、聞此項提議、卽係根據八日晨敎育基金委員所議、昨閣議席上彭允彝曾提出一書面、說明擬案理由、茲覓得原文如左、案查京師敎育經費月需二十九萬元、自加稅實行之日起、由關稅項下直接撥付、歷經國務會議議決、並大總統明令照准在案、現計校費部費、均欠至四月有餘、生活程度日高、各員之生計日窘、若不設法維持、首都敎育又必有動搖之虞、擬於關稅未實行撥付以前、先向稅務處每月借用二十九萬元、暫濟眉急、俟將來關稅撥款時、再行扣抵、本部爲維護京師敎育起見、不得不於無法可設之中、勉力設法、相應將此款緊急形勢、借用原由說明、靜候公決、

閣員傳觀之後、對於借撥一事、無甚異議、但敎育部應得之七萬、則多謂應劃出另議、因各部經費支絀、應同一律、如敎部能借撥、他部亦可效尤云云、經彭反覆辯論、彼此爭持極烈、後由張紹曾調停、乃將敎育部應領之七萬加以限制、此案始獲通過云、

時評一

●張紹曾與西南

張紹曾氏登台以後、通電西南各省、又設各省區代表辦事處、派員接洽西南代表。似乎張氏確已覺悟武力統一不可能、因而拋棄其對南用兵的策略。果然如此、不可不說是張氏底進步。

但是張氏更須知道：用武力壓迫南方、固然要從速禍亂、用手段誘致南方、也是「不徒無益而又害之」的舉動。

從前北方武人大概都有兩種迷夢、除了妄想以武力統一南方以外、卽對西南各省個別接洽、更竭盡挑撥的能事、以爲不難使他們逐一收降。

但到了後來、這兩種計畫都已失敗了。現在陳烱明逃亡的消息、必已到了北京。張氏卽欲仍做其勾結「粵陳」攻閩的迷夢、在勢已不可能。

我只怕張氏一夢剛醒、又入一夢、雖然心目中已知南方不可力征、却還以爲南方可以計誘；那麼、他雖日日講統一、去統一的途徑就更遠了。(湘君)

廣藥房　膽服尊

藥刀……可性……以命……無必……憂休……

定價……總發行所……上海五馬路寶善街……第一百八十號……正威藥房啓

—自修適用世界語講義—

口書已出版口購請從速口

口特價一元口郵費另加口

上海棋盤街……書局發行

各界注意

抗毒當譯名也、乃德國呂希特博士新發明六〇六之主要成分、再加金鐵等化煉而成、功勝六〇六十倍、自去春到申以來、德國各駐華藥行、牟有出售、惟譯名互異、音義多不甚切、是以本院詳作此名、以便一閱了然、不意竟有少數醫生、不知此藥爲何物、購買日本水銀劑數種、假充此藥、大登廣告、以欺病者、世風不古、良用慨嘆、爲特揭其黑幕、敬告各界、務須認明盒內附有德希特博士紅色簽字、盒內併有德文仿單、方爲眞貨、以免受欺、務乞注意、併希亮察是幸、

上海北河南路七浦路口　東南醫院敬啓

研究畫學的唯一機關

東方藝術研究會

徵集會員　無論男女　不限年齡

會址　法租界蒲柏路四八三號洋房

章程　函索須附郵票三分

開學　三月五日　正月十八日

主任　周勤豪　陳曉江　啓

美大公司

新到貂膆狐火　青種羊紅順　色極多時花　尺寸寬大　假毛包退換

細毛皮衣綢緞

德國鏡面企呢　各色洋貨　減價　備有各貨價目彙編內附優待券　以供外埠索閱請附郵票四分卽寄

八折競賣

●注意治傷風聖品

▲性和效速毫無辛辣刺激

深冬嚴寒、天氣異常乾燥。吾人寒煖不一、此時衣着偶不經心。或體質素弱、寒邪侵入肺竅、最易傷風鼻塞、至難忍受、久不治愈、卽爲鼻淵腦漏之根。本藥房所製之立愈傷風藥粉、性和效速、毫無辛辣激刺。至傷風噴霧精、噴霧藥器、凡氣售傷風、均可適用。以治日久傷風、可與藥粉並施。又有傷風和解藥、驅散寒邪、均著奇效。患傷風者幸勿忽之。

▲立愈傷風藥粉　每盒二角半

▲傷風噴霧精　每瓶七角半

▲噴霧藥器　每只一元二角半

▲傷風和解藥　每瓶三角半

●海波藥清血解毒

▲患花柳症者其鑒諸

人類得以生存食息、皆賴血液以滋養。若血液中含有毒質、則血色素不能新生、營養物必因之減少、故每呈體質虛弱、精神疲憊之現狀、或遍體瘡瘍、潰爛成穴、或癧疽疥瘡、連綿不絕、而爲害尤烈者、莫若花柳之毒、乃由精管而深入骨髓、足以毀容缺體、滅絕宗嗣、其害可勝言哉。本藥房所製之海波藥、專爲此等惡症而設。凡一切花柳毒症、新舊蘊毒、一經購服、非惟諸患銷滅、且從此血液清潔、紅輪滋生、而體力加強、洵淸血解毒藥中之聖品也。

海波藥　每瓶二元　每打二十元

●自來血添精益髓

▲男女老幼四時可服

▲然而冬令尤宜

經曰、多不藏精、春必病溫、自來血爲添精益髓之神劑、有回天再造之功、療諸虛、治百損、本無嫌於冬令也、惟體虛身弱之男婦老幼、趁此藏精之冬季服之、則尤能免春溫之意外、比服一切滯膩害胃之膠滋藥、爲效確而功偉耳、諸君試自念君家誰爲氣虛弱者、先令試服一瓶、其效力自不待煩言也、綢繆未雨、時乎時乎

人造自來血　大瓶二元　小瓶一元二角

●神效清爽凍傷藥

▲無膩滯沾染之虞

▲有香氣清爽之益

本藥房特製凍傷藥、用擦手面、保護肌膚、有香氣清爽之益、無膩滯沾染之虞、獨爲冬令必需之妙品也、婦女粉袖露臂、寒風砭肌、尤宜常擦、以防傷凍、請予不信、請一試之、便知功異尋常也、如凍瘡已潰、另有藥膏、

清爽凍傷藥　大瓶五角　小瓶二角

凍瘡膏　每盒二角半

上海五洲大藥房

▲各埠藥房均有出售

大英牌

最盛行之香烟

讀書士子亦爱吸之

永泰和烟草股份有限公司總理

上海永安公司冬季大減價二十一天

陰歷十一月廿五起十二月十五止

一陽復始，纔過新歷之年；四序遞遷，又值隆冬之候。錦繽紛之瑞雪，梅趁寒開；撫荏苒之韶華，景催歲暮。固知申江士女，正殷旨蓄之需；海內紳商，亦待應時之品。本公司爰備冬令貨物，藉供各界採求，並訂於陰歷十一月念五日起至十二月十五日止，舉行冬季大減價廿一天。凡屬家庭用品，與及山海珍奇，靡不色色兼全，門門俱備。論禦寒之具，則有粗細皮毛；適體所需，則有棉絨氈毯。爐添獸炭，式備中西；酒滿金樽，味尤甘旨。此皆禦冬要品，價格外從廉。外若綾羅綢緞，花樣翻新；布疋呢絨，尺頭量足。況復其他各部，亦莫不貨色新添，極陸離光怪之奇，定有左右逢源之妙。冀諸君早臨惠顧，聯袂偕來。本公司無任歡迎，掬誠以俟。此啓

本公司謹啓

西醫王楚石醫授花柳專科

專以研究花柳學科養成新醫界需用人才課程如六〇六注射法梅毒電氣消散法淋病白濁注射法一切藥劑治療欲知詳章附郵三分函索即寄 上海法界南陽橋楚石醫院啓

海粟之畫

◆預約以一千部爲限……原價四元……預約二元

十一年十一月一日起 十二年二月三十日止 發售預約

劉海粟的藝術之在今日有怎麼樣的力量，想大家早就知道了，無用我們來贅述。現在我們徵得劉君最近數年的作品數十幅，特請外國著名的印刷商加工翻印，可期與原本絲毫不爽。而所收選的作品又都是劉君最近的代表作，并且經過許多展覽會的陳列，幾經挚泰的推崇，而又取得國內外識者的好評的。國內外的美術作家，和愛好美術的先生們，尤其愛好劉君作品的先生們呀！大家任這樣混淘紛漫的社會裏，感到生活的乾燥而苦于無法安慰的人，怕不少罷！大家這樣幼稚的藝術社會中，出品寥若晨星，應該的會感想到以名畫爲慰藉，孜孜而苦于無緣罷！現在解決的機會可到了。「海粟之畫」快出版了，大家快些兒備置一冊爲快罷。

內容

畫……（一）七色版精印（長八寸闊六寸）……北京北門（油畫）……北京雍和宮（油畫）……晨光—西湖吳山—（油畫）……紅顏販感（油畫）……松壯之花—樂寨（油畫）……常熟之埠（油畫）……（二）珂羅版精印……南京鐘鼓樓（油畫）……紫金山（油畫）……自畫像……虞山之下（油畫）雨露（油畫）康莊休暑（油畫）……小販（水彩畫）……南京夫子廟（油畫）（三）銅版鋅版精印……各種速寫數十幅

說明……每圖均由劉君親自說明其內容。

批評……國內外著名學者以及各報記者，都有極精確極徹底之批評，不下十餘萬言，一字一珠，都爲不易之論。

裝訂……用最上等之厚洋紙印畫，用最好之桃零紙印說明及批評；訂洋裝一厚冊，（長十寸闊八寸）式樣精美、無與倫比。

預約辦法

一 民國十二年四月底出書

一 預約劵一律直接向上海西門外白雲觀左近美術專門學校第一院出版部購取，取書亦同

一 外埠購書可用郵滙郵票購書，以一分者爲限，掛號寄費本埠每冊一角，中國境內除蒙古新疆西藏等省外每冊二角，日本歐美等國每冊三角

一 發賣處 上海西門白雲觀左近美術專門學校第一院美專出版部

本館添招各地代派處啓事

本報創辦六年，行銷日廣，各地愛讀諸君紛紛來函訂閱，茲爲便利閱者起見，特添招各代派處，並訂新章，條件極優，郵寄迅速，倘有願任代派者，即請函示，每月大洋一元，立即照數寄報，并將代派銷單 [illegible]

君有咳嗽否

時際冬令冷暖靡定往往一日數變然衣着偶不經意輒易感冒鼻塞涕流（俗名傷風）吾人每以小恙無甚緊要惟咳嗽關係肺經若不速治必至咯血吐紅成癆矣本藥房發行保肺漿一藥功能止咳化痰養肺順氣不論久咳初咳乾咳咯血喉啞音澀哮喘痰飲等症君如患上述諸症速購而服之定獲奇效本藥房又

製潤喉生津保肺飴每盒洋一元 化痰止咳藥每大瓶洋七角小瓶洋三角半 咳嗽化痰丸每大瓶洋四角小瓶洋二角 化痰止咳糖每大瓶洋五角小瓶洋二角五分 小兒咳嗽藥每大瓶洋四角小瓶洋二角五分 小兒咳嗽糖每大瓶洋四角小瓶洋二角 麥液止咳露每大瓶洋七角小瓶洋四角五分 補肺杏仁露每大瓶洋四角小瓶洋二角 以上各藥歷經病家試驗均稱奇效患者按法服之可也 ● 附告 保肺漿每大瓶洋一元七角五分小瓶洋一元

上海四馬路太和大藥房發行 ● 各埠分號及各藥房均有出售

上海 大同春 中西葯房

北四川路 武昌路口 商標 遐邇皆知

神聖油 大瓶五角 中瓶二角半 小瓶一角

大地同春酒 每瓶小洋五角

神聖丹 大瓶五角 中瓶二角半 小瓶一角

十靈救急藥囊內容

此藥囊特選古今經驗良方配以純良之藥十種彙置一囊奏效如神取攜甚便誠居家行旅之袖珍要品也

行旅不可不辦 居家不可不辦

十靈神聖丹 十靈神聖油 十靈霍亂藥 十靈退熱藥 十靈提神藥 十靈開胃藥 十靈滑腸藥 十靈頭痛藥 十靈喉症藥 十靈甯睡藥

本藥房總經理印度草根丸彙售泰西各種馳名家用良藥 電話北七六九

每囊大洋四元 囊內所儲之藥無論何用罄可到本藥房及各經理處零售補足各種售價二角五分

蔣永亮牙醫生

專用根據最新無痛拔牙、醫治牙痛牙疳、牙槽膿漏、根管療法、難牙患等症、並鑲金銀金牙、赤金橋牙、象皮金口鑲牙、赤白金粉金粉補牙、門診一元、時間下午三時至六時、六時後不候、星期休息、診所上海法租界霞飛路嵩山路巡捕房西首第六家仁和里口一百六十

新中華劇社

笑舞台　英界廣西路口　電話三五一五

第一小生 李悲世　第一名旦 沈映霞　第一老生 李天然

秦(滑稽)哈哈(大家)哈　胡(唯一)恨(醒世)生　傳(滑稽)秋(老生)聲

游笑笑　吳冷笑　鄭美文　蕭天呆　譚遠志　馮鏡秀　王无能　陸嘯梧　陳素素　趙曙光　張四維　顧覺因　劉航燕　陳嘯霞

陳正昇　馮志成　陸嘯呆　楊乘鋮　魏少梅　鄭劍秋　洪警鈴　楊雪帆　玉惜花　徐苦儂　唐雅生　秦哀痕　鄭呆魂　王幼梅　駱夢鵑　沈玉泉　王无強

◎十一月念六夜新排新演好戲◎

今特編加三林塘實事好戲

張欣生殺爺

法國大影戲院

地址在法租界三洋涇橋南首歌舞台原址

獨一武術機關長片　最新笑片　武術義俠長片　快活大王　新

禮拜五六日夜戲目

盜畫圖第四五集　四大本
算命先生　一大本
野麥　二大本
誤婚　壹大本

禮拜六日戲

雪山俠客第十二集　二大本
卓別林冒險　兩大本
卓別林能力　一大本
卓別林是他女子　一大本
新卓別林集兵　二大本

價目照舊並不增加

新愛倫影戲院

愛倫舊址在美界海甯路中市

唯一機關完全武術長片　○上海從未演過○　特別偵探長片　最

今天夜戲

奇怪人第十三十四集　四大本
恐怖　一大本
嘲笑　兩大本
滑稽　一大本

今天日戲

鷹眼偵探第十七十八集　四大本
新笑片　四大本

特別啓事　本院新又運到奇異長片逕影計十五集三大本下禮拜一夜與長片同時開演

共和影戲院

西門外方浜橋

星期四戲目

珍珠案第十三十四集　四本
江湖大盜第十一十二集　四本

星期五六戲目

末路　一本
遊戲樂　一本
雷聲與血　二本
江湖大盜第十一十二集　四本

注意　陰歷本月三十日星期二開演第一二集神出鬼沒四本特此預佈屆期尚乞早降

價目　特別包廂每位半元　普通包廂每位三角六十文　月樓每位二角四十文　正廳每位一角二十文　幼童減半收費　星期日皆換片

新年注意

聲喧爆竹門換桃符時值新年遄飛逸興紳商耆碩裘馬少年節肆筵以聯賓主之情或張燈而作樗蒱之戲樂誠無藝費乃不貲何如節彼浮糜來茲保壽助人利己宏佈善緣積少成多蔚收佳果省無益作有益既昭美德亦弭隱憂本公司屬在同胞芻言謹獻諸君子倘荷嘉納壽域同登

上海四川路金星人壽保險公司啓

天蟾舞台

十一月念六夜戲價目　花樓九角　特包七角　優廳九角　官廳七角　正廳四角　三層三角　特等二角　三層一角　頭等一角　中央電話二七○三

天重排好戲　◎六本◎　包公出世　狸猫換太子　客票暫停

大舞台

十一月念六夜　大新排新演　包公出世　五本　狸猫換太子

雅演連台　宋朝歷史　機關佈景　新戲　減價　注意　特別花樓八角　優等官廳六角　二等正廳四角　三層包廂二角　諸君早臨

新舞台

十一月念六夜戲價目　花樓一元　月樓一元　八角　四角　二角

李小山　劉漢森　查天影　曾甫臣　鍾鳳林　邱治雲　趙文連　夏月潤　趙君玉　夏月珊　汪優游　周鳳文　夏月華　許奎官　趙君甫　劉漢臣　王九林　劉振庭

新排二十本濟公活佛

法界共舞台

男女合演十一月念六夜戲　月樓八角　特包六角　官廳六角　特廳五角　頭廳三角　二廳二角

呂月來　小孟七　曹寶義　小月紅　張文艷　小香紅　林樹森　李桂芳　王文祥　詹潤泉　小孟七　傅蘭英　小月紅　張文艷　曹寶義　李桂芳　張菊芬　林樹勛

◎十五本宏碧緣◎　◎十六本宏碧緣◎

乾坤大劇場

十一月廿六日戲大嚴價　月樓二角　登樓一角

謝雨亭　雪園盃　小客串　打刀　湯桂芳　小翠　探親家　汪小峯　銅美案　富仙舫　行路訓子　侯際雲　朝　李人俊　金　侯雲峯　頂　小月來　喜彩鳳　秀英　空計　喜歸城　榮

乾坤大劇場十一月念六夜戲　准演著名連台義俠文武好戲　◎十一本◎　七劍十三俠

三星實業工廠

電光牌毛巾之六大特色

(一)塞漏卮　原料各物純用本國
(二)神衛生　能吸地氣又可除濕
(三)便餽贈　裝璜美麗色澤鮮明
(四)偵物美　織用電機光彩耐用
(五)價值廉　志在挽回利權

商部註冊　禁止假冒　設在上海閘北

一毛不拔牙刷

市上所售牙刷雖極美觀惟用過後脫毛者居大多數須知脫毛誤刺喉嚨生命有絕大危險本莊有鑒於此特督工製造各款雙十牌牙刷其價格自一角起碼至一元均皆堅固耐用一毛不拔倘有脫毛隨時皆可掉換外埠函索樣子須付一分郵票十枚當即奉上一枝多索照碼加郵

上海第五支店五馬路寶善街五百三十八號　第六支店大馬路拋球場三百九十九號

廣東佛山十雙牌　梁新記牙刷莊啓

罐頭菓汁牛肉　新食品

本園發明之菓汁牛肉。馳名海外。味勝雞豚。無論何種人士。皆愛食之。味美價廉。允稱衛生有益之食品。不但為送禮、餽客、路菜相宜。即如菜館裝冷葷盆。家庭烹白菜。煮荳腐川湯。加入若干。都為合算。現又裝為罐頭。以便久藏遠帶。每罐大洋三角五分。批發克己。各處食品店均有代售。總發行所上海九畝地漢口支店後城馬路

香港上海冠生園啓

瘡毒至寶油

奇驗　瘡毒　秘方

無論肌膚瘡癩何種癩疥濕熱癢癢奇癢紅腫膿水淋漓潰爛不堪及一切濕毒之症百藥無效惟敷用至寶油立能消毒止痛全愈奏功易如反掌倘有不效及愈而復發者十倍還洋信如鐵證百發百中秘方誠全世界第一聖藥奚每瓶大洋五角雙料大瓶一元○外埠函購加寄郵費二成發行上海石路仁昌永綢莊內友仁氏製藥公司謹啓

烏雞白鳳丸

總偉人富商出世是我婦科聖藥

黃祥華老牌萬應如意油膏丹丸散

久不受孕　經水不調　經期　肚痛　赤白下　血崩　小產

[illegible]

購盒五角外埠函購郵費加一　發行所上海河南路水龍閣對過

父子大藥房　上海三馬路　專醫花柳症　保元丸

參議員以正義責吳景濂

▲憲會應求正當解決

北京函、自國會恢復以來、民八民六之爭、迄未解決、嗣後民八議員所以忽然冷靜者、實因張紹曾未登台前、曾聲明對此項爭執、有相當辦法、現張閣既成、末聞踐言、參議員寶應昌、近致書憲法會議、仍爲此事痛罵吳景濂、茲錄原文如下、憲法會議兩院同仁諸公均鑒、去年十二月三十日、憲法會議初開、本席因害痔多日、對於吳議長有所質問『登台發言』以爲約法無解散國會之明文、民國六年國會遭非法解散、自由集會於廣州『由非常國會而正式開會、民國八年以多數贊同繼續之結果、遂繼續六年在廣州開憲法會議、當時主席者、即今日吳議長、本席先問廣州之憲法會議是否違法、請議長答覆、議長半響無詞、徐言曰、不能答覆、本席又問何以不能答覆、議長云、不在範圍以內、本席又問曰、就憲法言、憲法爲何不在範圍以內『議長閉口無言』而會場人聲鼎沸『有呼報告者』有呼發言者『有呼發言大聲發言者、聲浪混雜、無從辯別』本席伏踞演台『欲俟秩序鎮定』繼續發表意見『適有楊君銘源率人登台勸阻、强爲抑制、以致本席許多話不得說出、盛氣之下、遂大聲疾呼曰、要答覆要答覆、非答覆不可、楊君諸人、遂挾本席下台、本席又聲言曰、我們係依法選舉來的、國會是立法最高機關、處處須抱定法字做去、乃足以維持信用、保持尊嚴、年來與議長之行爲、用人若加諸膝、惡人若將墜諸淵、翻雲覆雨、中國大局、由他之手段播弄、兩院同人由他之意旨進退、撲朔迷離、雌雄莫辨、大家試憑良心、依照法律、說些公道話、則是非立判、曲直立分、功罪即定、中國或有統一和平之日、若是把良心瞞昧、遷就法律、任其顛倒錯亂、則是非曲直混淆、功罪不明、此爭彼奪、往復循環、禍患胡有已時、請大家注意云云、此當日之實在情形也、在本席質問之意、以憲法爲國家根本大法、斷不容草率從事、如以八年制憲爲違法、則當日之主席、須連帶負責、已失主席資格、不宜再到合法議會充當會長、如以廣州之治憲爲合法、則今日開會、須接續八年憲法會議、不應將廣州通過條文、概行抹煞、仍接續六年議起、本席認定第一屆國會、無民六民八之分、所謂民六、當指在廣州解職者而言、所謂民八當指在廣州遞補者而言、夫既解職矣、當然要遞補、是解職爲一事、遞補又一事、兩事固相連也、試問何所據以解職、何所據以遞補、則必曰有院法在、然既依院法解職矣、何以今亦又來出席、既依院法遞補矣、何以今亦反不得出席、院法固如是、其可上可下可出可入乎、孰主張是、孰運用是、孰翻弄是而操縱是、是必有任其咎者矣、本席既非民六之解職者、亦非民八之遞補者、憲法會議、或接續八年、或接續六年、均與本席無所妨礙、但正義有依歸、良心終難昧、不得不質疑辨難、以慎重於事前、求正當之解決、俾將來之禍亂無從發生、而憲法制定頒布、亦可昭垂於無極、同仁諸公如以本席之言爲然、即請一致主張、如以本席之言爲不然、或認爲多事、亦請詳加辨駁、本席雖不敏、亦願奉教於君子、就正於有道、敢抒胸臆、質之高明、（十日）

對華總算賬形勢日急

▲日本提出決債款辦法
▲要求關稅餘爲外債担保

關於四國勸告我國整理外債一事、日本對此已有準備、加籐首相與內田外相高橋藏相植原次官美濃部總裁等、曾有數度之協商、加籐首相現已擬定一中國外債與各國債款聯帶解決之辦法、欲於倫敦各國銀行團之會議、或在北京之關稅會議時提出、現此項計畫已由法國巴黎特報特派訪員探悉揭登、大致如下、按加籐首相原所定之計畫、擬將日本對華所有之一切借款、分爲担保確實、及担保不確實兩項、其担保確實之各項借款、擬即向中國要求併爲一起、以關稅及鹽稅爲担保、按年儘先撥還、一律週息五厘、至於担保不甚確實之各項借款、則分別劃抵英美各國之債款、因日本現在對於英美各國所負外債、尚有日金五萬萬元之譜、現此項計畫已由外務大藏兩省當局協議致慮之中云、又據東報載稱、四國公使勸告之後、北京政府對於到期外債本息、仍無具體辦法、在華催索煙酒借款之美國代表阿卜脫、因北京政府不設法解決處理到期之外債、已報告美國太平洋拓植銀行、及芝加哥信託公司、謂中國於陰歷年關、恐致破產、本人此次來華、毫無結果、日本銀團代表小田切氏、對於中國之財政現狀、亦謂本年恐致破產、日本興業正金各銀行團、因此大起恐慌、對於從前寺內時代西原借款之担保、甚抱隱憂、故積極贊成加籐首相之整理方策云、

旅豫外僑要求賠償損失

▲數在五百萬元以上

外交團方面、昨接旅豫外僑來電、聲述豫省匪亂、外人所受之慘狀、並開單呈請損失賠償、數在五百萬以上、公使團得電後、當即據情照達外交部、大略謂此次豫省匪亂、外僑多受損失、迭經照請貴政府、設法保護、着地方官負責挽救、前已函請備案核辦、不料貴政府遷延時日、迄未得覆、茲復接據僑豫外商全體來電、陳明豫亂外人損失之慘、並繕就清單一册、相應附達貴總長察閱辦理、本使團除另電豫省撫慰外、相應照請貴總長、迅速答復、至損失數量之多寡、請貴政府飭員查明核復、幸勿藉詞延宕、藉保邦交、用符條約云云、

皖商會改選風潮內幕（天四）

▲三幫競爭會長
▲運動罷市失敗

皖省商界、向有懷幫徽幫金斗幫之分、互相水火、自不待言、此次商會改選爭潮、雖由許叔山鳳岐山朱海如舉雲浦之四大魔王主持、而懷幫金斗幫實已打通一氣、勢欲以徽幫推倒、抑且爭潮中又分蔡程兩派、即前會長懷幫蔡正、現會長徽幫程慶福也、當改選該會長之頃、程慶福張樹棻仍爲正副任當選、（張亦懷幫）蔡派失敗、於是糾衆遊行、包圍商會、勒交關防、揚言罷市、而程派則赴法庭起訴謂蔡勾結流氓、擾亂不安、時有安慶某小報、極爲蔡派打邊鼓、又有某小報製造空氣、謂程已向官廳辭職、官廳許可、准以副長張樹棻升正長、以蔡正之子任副長、藉解糾紛、其實絕非事實、旋聞蔡派仍令程交出商會關防、暫存實業廳、爲第一步之條件、程不肯交、並以不遵法爲口頭之抵制、遷延至今、蔡派遂運動罷市、按蔡爲皖省市儈五四運動時、反對抵制劣貨、爲衆不齒、）九號晨先由西門外倡（蔡住西城）次則推之城內、然究屬少數、尚有滑頭商店爲半開門式、俄見身佩白布徽章之大隊來、不知其爲何許人、由龍門口至四牌樓布散傳單、勸令各舖一律罷市、并出恫嚇、請各店蓋章、發起衝突、警察保安隊惟恐滋生事端、隨即出發、沿途彈壓、迨至午後已開商店依然開市、劉卜程慶福惟恐蔡派加害、避居大旅館、商會關防、仍堅執不交、而實警兩廳長皆集省公署、籌商解決之法、截至本日下午四時、尚無表示、記者叙至此、忽聞人聲鼎沸、啟戶觀之、詎有百數十人前荷大旗、書誓不承認程張爲商會長等字遊行、沿途並散傳單、似此行爲、恐大有別項作用、而商界風潮、又形擴大矣、

東三省整理金融計畫（一月九日快信）

東三省之金融、年來受外界之影響、幣制之紊亂、以致現貨日缺、紙幣價值日落、其中尤以黑龍江爲最、吉林次之、奉天因辦理得宜、尚能維持信用、張總司令對於三省之金融、甚爲注意、已迭次與三省當局並財界主要會議整頓之法、除施行禁止現貨出境、限制銅元入境外、並撥巨款接濟吉黑之金融、且定有統一東三省金融計畫、決定分別實行、聞已咨行吉黑軍省兩署、並飭令東三省官銀號、與永衡廣信兩官錢局、及各銀行遵照、其大致如下、

▲限制發行紙幣　紙幣價值之低落、由於發行之過多、不能兌現、故信用甚薄、現擬整頓錢法、統一根本入手、無論有何急需、嗣後不准再增發紙幣、以使將來易於收回、

▲調查紙幣確數　奉天之幣制、尚能維持信用、吉黑紙幣、毛荒已達極點、現擬統一三省幣制、必須先從清理爲入手、已飭令永衡廣信兩錢局、將所出之錢帖元票、逐一將確數查明、以及準備金資本之若干、一一查明、造具清册、呈候查核、

▲統一三省圜法　東三省各政、既已統一、錢法更不容紛歧、亟應速謀統一、應以東三省官銀號爲總機關、在吉黑設立東三省官銀分號、暫先發行大洋紙幣、將吉黑所有之劣弊一律收回、然後再實行兌現、以統一三省圜法、

▲預備鑄造現洋　三省之圜法、既然統一、將來即一律改爲大洋、實行兌現、惟此項大宗現洋、亟宜早爲預備、當局已飭令官銀號知照、故官銀號彭會辦、前者赴上海採購現銀、聞已運來大銀數十萬兩、以備製造廠鼓鑄現大洋之用云、

美使對克門案要求條件

字林西報北京通信云、美商克門一案、駐京美使業於星期二日、向北京政府提出要求解決條件、其全文尚未能公布、頃從中國某方面所得下列各條款、似尚可信、茲錄之如下、（一）北京政府、因中國兵士脅迫領事及槍殺美商之行爲、須向美政府正式道歉、（二）察哈爾都統、應向沙克斌領事正式道歉、（三）本案內之負責官員、應去職、以後永不敘用、（四）應負槍斃責任之官員、須照中國法律審判、審判結果、如有罪時、須照中國法律審判、（五）克門家屬須給予賠償金、（六）以後美人有運出現銀之權利、不受本地法令之限制、

湘政府外債不成借內債

▲向漢口中交銀行借款六百萬元

湘訊、湘政府特派唐嶽五等、向漢口坎拿大銀行商洽大借款、茲悉此事、外人方面要求仿中國鹽務抵借外債例、派員監收、湘省某項抵押品、湘政府不肯承認、故此項借款不能成功、現省務院長李劍農、已決計暫停前項外債進行、改向本國漢口中交銀行商借、並將借款額減爲六百萬元、抵押俟與債權方面商洽後再定、現唐嶽五等已向漢口中行接洽一切、聞俟將草約訂妥後、即交議會核議、俟該會通過、始正式簽約云、

陳逆未逃前之狄克博案（續）

▲狄氏辯訴詞及初審情形

德人狄克博、受炸彈嫌疑一案、已經檢察官提起公訴、昨日爲第一次公開辯論之期、未到十時法庭內外、早已人山人海、亦可見國人之注意此案、蓋皆以爲中國法庭第一次審理外國人民也、此第一次受外人聘任之律師、即李國英、李爲日本法政大學畢業、素尚任俠、聞爲義務辯護、不受酬金者、是日辯論甚詳、首由庭長鄭樂闓宣佈、現自歐戰之後、德國領事裁判權已經無形消滅、今被告人狄克博爲德國人、當然由中華民國法院審理、特此諭知云云、次由檢察官余錫恩宣讀提起公訴理由、檢察官宣讀畢、審判官問、（以下仿此）、（問）此紅鐵箱是否你之物件、狄答否、是乃我居永漢北路政變之時、軍民人等闖入我家、事後遺留下的、（問）此箱既在永漢路遺留、何以落在民國醫院你之房內、（答）因當時兒童裝爲玩具、遷居之時、一併搬去、（問）你之搬往醫院、是何用意、（答）非民着人搬用、乃當時工人以爲我之物件、一并搬去、（問）此箱有蓋、蓋有螺釘、究是何用、（答）我不知其有何用處、（問）此箱據兵工廠長鑑定、是裝設大炸彈之用、斷非兒童玩弄之物、（問）此兩鐵罐是否在你房中搜出、（答）亦是由永漢馬路搬往醫院的、（問）搬往醫院何用、（答）爲啟閉門戶墜鍾之用、（問）尚有白洋鐵罐一個、內滿貯鐵片又爲何用、（答）一亦是墜門之用、（問）是每個墜一門、抑三個同墜一門、（答）三個雖是同墜一門、但非同時用之、且有用之以爲玩弄、（問）三個既屬同一性質形式、及同一作用、何以分別時之先後、（答）其始本用兩個輕的、後因其力不足、改用一個重的、（問）你之房門比較現在本廳之門大小輕重如何、（答）較此略爲重大、（問）此二罐內所藏之鐵片鐵沙、曾經鑑定可爲製造炸彈之用、（答）民不知道其可製造炸彈、但知此非鐵沙乃鉛質耳、（問）此物由何而來、你未化驗、何以悉爲鉛質、（答）此乃電燈上落白磁罐中所裝細物、用以墜重、非鐵沙也、（問）此二罐汝知其爲炸彈殼否、（答）我始不知、現乃知之、一問「現在一切刀鉗錐鑿等屬、皆是你之物乎、（答）是我之物、「問」此等器具是否爲製造炸彈之用、「答」非製彈之用、乃我日常做工用的、（問）此等手槍子彈從何而來、（答）是紅十字會來的、（問）是何處紅十字會、會長何人、（答）是廣州紅十字會、會長謝英伯所給我的、（問）裝此子彈之手槍於今何在、（答）當往北江救傷時被賊搶去、（問）是汝一人前往北江、抑有多人同去、（答）曾有多人同去、（問）陳英俠曾否同去、（答）陳是繙譯、當然同去、（問）由北江歸來時、陳亦同住醫院否、（答）是同住醫院、（問）以子彈是否由汝寫字檯上抽屜內搜出來的、（答）是由陳永善親自搜出來的、（問）此等子彈、原屬有爆發性之危險物、你何故收藏、（答）我知德國法律收藏槍枝、乃是犯法、不知中國法律、收藏子彈、亦屬犯法也、法官詢問被告律師李國英君、如何辯護、李君乃朗誦辯詞曰、本案據檢察官提起公訴之意見、係根據新刑律第十四章危險物罪、謂被告二人、共犯二百零四條第一項未遂之罪、又狄克博收藏子彈之所爲、單獨犯二百零五條之罪、應以俱發科斷云云、本律師爰本法律明文、及根據事實、逐層駁之如左、查九年五月六日、大理院統字一二八零號解釋刑律上『所稱危險物者』謂凡有爆發性、且有破壞力、可於瞬間奪人生命之藥物、乃得認爲危險物、現檢察官所謂犯二百零四條之炸、乃係緣上文二百零三條所揭收藏罪藥棉火藥雷汞及其他類似之爆裂物而言、蓋必如火藥等物有爆發之性、乃能指爲爆裂物、現第一物證、即爲電價鐵罐、檢察官所認爲炸彈殼者、據被告供稱此爲他人之物、來歷不明、或係政變之時軍民人等闖入其屋所遺下者、後乃查悉係由其子撒丹由街上拾得、彼乃用爲墜門之物、可見此物毫無爆發之性、有何危險可言、而檢察官訴詞謂其閃爍矛盾、不能置信、本律師以爲被告人之所以不能確指此物之來歷者、即足以證被告之確不知此物爲何用、及確無意收藏、否則何難假設一確定來歷、以免被斥爲矛盾乎、蓋其始謂他人遺留者、本係一種揣度之詞、後乃查悉爲其子由街上拾得、係爲一種事實證明、今反將其事實證明斥爲前後矛盾、豈非强令以虛掩實、又謂鐵罐係被告人房內抽櫃搜得、其非用以墜門、昭然若揭、不知被告所供墜門、乃係指居永漢北路時自賃屋宇而言、後來遷入民國醫院、此物已無墜門之用、故案置抽櫃之內、否則以檢察官所認爲最危險之物、當亦藏於地底、或收於床下僻靜之處、無論如何、必無將所謂危險爆裂之品、置於日常抽櫃之內、開出開入、以危害其自己生命之理、此第一項物證、既非有爆發之性、按諸二百零三四條之法律明文、當然不能成立者也、第二物證爲紅鐵匣、據兵工廠長鑑定其爲裝設地雷之用、此箱是否裝設地雷之用、既非被告人自己之品、似毋庸辯、但本律師以爲此種鑑定、似不足以示服外人、最好請一外國技士、與政府機關無關係者、請其鑑定是否確爲製造地雷、始用此箱、於製造地雷炸彈之外、尚有他種用處否、因被告人現在確以之爲裝置兒童玩物之用、檢察官謂此物笨重、必非兒童可能搬弄、不知裝置玩具、祇須揭蓋揭開、即可不必以之搬弄也、此等疑惑、一說即破、既未裝有炸藥棉火、空空洞洞鐵箱一個、何時指有危險爆發之性、此第二種收藏危險物之罪不能成立者也、第三物證爲細鐵沙一罐、爲日常電燈上落白磁墜中所藏以墜重心者、頃被告人供稱此爲鉛質細沙、並不能辨爲鐵子、乃一經兵工廠長鑑定、即斷爲製造手槍炸彈之用、蓋以兵工廠長之眼光觀之、幾於無一鐵屑不可以爲製造兵器之用、亦如中國醫生、對於凡一草一木之微、甚至人身屎尿、幾無一不可爲藥料之用、今試反問此品或可製爲手槍炸彈、然而不可以之爲電燈錘墜乎、但兵工廠長必想不及此也、是以物之無爆發性、常識之人皆能辨認、檢察官奈何祇聽鑑定者之言、而必斷爲危險物乎、第三物證爲手作工具、數十件刀鉗斧鑿之類、此本爲工作器具、兵工廠長鑑定其能製造地雷炸彈所需、或屬如是、但本律師以爲製造地雷炸彈之刀鉗斧鑿、必皆用其至精至利、而不用此生銹之物、此明爲被告人日常工用之具、見民國醫院醫生黃文絢之供詞、檢察官謂此爲製造危險物之主要材料、而非醫生所必需、誠然誠然、但本律師曾遊外國、深知歐美各國受有上等教育之人、無不能作工者、貴如德皇維廉第二、亦日作工一小時、現避居荷蘭、各國訪員之往見者、皆知其日必伐木、證章具在、可以作被告人之佐證、豈知吾國士夫優悠暇逸者比、被告人雖爲醫生、收藏此物、不能罰之犯法、是此物亦不能證爲製造危險物也、第四物證爲子彈十四粒、總上各種『惟此可稱爲軍用物品』亦可稱爲有爆發性者、但此本爲被告人自衞防身之用、由紅十字會長所賜與者、查六年六月十五日統字六三九號之解釋、謂如係良民看家之用、似於刑律第十四條第三段之行爲相合、應依該條不能爲罪、此又不能遞定爲罪名成立也、以上關於狄克博犯罪之物證、既已根據事實一一辯明、本律師認其實無分毫犯罪證據、今中國正當司法改良、逐漸收回領事裁判之際、本案爲我國法院審理外國人民第一次判舉、貴庭長推事等爲第一次審理外國人民之法官、深望尊重司法權能、依法判斷駁回公訴、實爲欣幸、至被告人陳英俠、實爲牽連入獄、今病垂危、已奄奄一息、中西醫生診視者、皆謂再不出外就醫『必將瘦斃』法官仁慈、似未必任其就死、否則他日水落石出、確定判決無罪之時、其人已不在世、豈不可惜、本律師以爲依法應准其覓具店保具保出外醫愈候審、實爲公德兩便也、辯畢、張英俠之妻痛哭流涕、懷抱幼子手遞狀詞、請爲具保、法官不准、仍令還押、容日再訊、觀者退庭、咸帶一種憤懣不平之態度、（完）

湖南造幣廠之暗潮

▲工人要求廠長四條件

湖南造幣廠工人現新組織工人俱樂部、致賓廠長公函要求四條件、原函云、賓廠長鈞鑒、敬呈者、工等在造幣廠作工、多者十餘年、少者數年、至少亦數月、日夜辛勤、爲公服務、不敢言功、然亦可告無過、歷任廠長、措施有善否、待遇有厚薄、然大率皆知工人爲廠內工事之要素、摧殘壓抑之事、發現尙稀、以此工等得以辛苦之血汗、換取菲薄之衣食、方滋欣慶、未敢妄期、我公以實業鉅子、教育大家、長廠迄今、不逾三月、省議會查辦案之通過、本廠一部份職員之傳單、省城各家報紙之記載、所舉我公各種缺失、業已連篇累牘、工等不必多言、工等在工言工、所最爲我公痛心者、一則自公蒞廠、公門桃李、盡占春風、即如監所正副首領、亦盡棄多年得力之職工、濫易以公之門人、頤指氣使、經驗毫無、工務廢弛、公家之損失甚大、衆人不服、鬱憤因以日深、辦事不精、遺誤廠務、公家損失、難追、不僅工等生活被奪之苦痛而已、一則無故開除工人、我公入廠、未及三月、竟開除歷任廠內多年得力之職工至半數以上、而悉以位置私人、歷任廠長、無此辣手、因之全廠離心、人人自危、終日惶惶、心不在事、邇來情形、囿我公所熟知也、一則所謂湖南機械工會成立於廠內、公之高足、一手把持、順之者榮、違之者辱、恃其一知半解之知識、欺此血汗勞作之工人、孰無人格、而忍此欺凌、集會結社、各有自由、制憲已明定

爲已故陝西招討使耿公端人徵文啓

公諱直字端人澄縣人性沈默勇敢善射工楷書幼時嘗與羣兒戲編爲行列而已則居中指揮之儼然以將帥自居蓋其天性使然也少入武備學堂繼又入馮翊軍數導營專攻兵學課外輒披覽羣書學習楷隸循循然有儒將風後劉白朗叙功爲排長大討袁軍起公隸郭君部下轉戰於延榆一帶卓著聲績至陝[illegible]統之職復陞爲警備軍郭統軫軍鳳翔陝西自陸氏剝削之後百孔千瘡人民困苦臻於極點而陳督襲位又不改其故轍語凡設施無一不違民意公慨然憂之未幾復辟發起督督團發生宋郭北伐陳督擅拘省長於櫌擾中又除公爲全省警備軍統領蓋陳督羅縻之術耳當此之時公覘陳督背叛民國逆跡昭著[illegible]西收拾河東潰卒從新改編植府訓練旋奉孫大元帥任爲陝西招討使十月二十六日偕王[illegible]擊陳督不果翌晨即遣敢死士十餘人入[illegible]

新咳老咳病家

吾華男女。身弱者多。每遇風邪即咳。第久咳不治。即爲肺癆之媒線。並防痰臭傳染家人。僕素研此症治法。每嘗水藥力薄。難奏奇效。今特備最效靈驗藥精十種。分別新咳老咳久咳血咳諸症。除咳症開方服湯藥以外。另贈對症藥精一瓶。顆收藥力專能。可立止。然免纏綿以歷年治愈男婦小孩咳症。不可數計。茲特隨診附送。不另取資。以便大衆。且免貧病此苦。免積成病根。尚祈信仰欲[illegible]

甚望我公及其高足深長之也、一則廠例每期休息、卽商舗亦然、公則廢星期爲朔望、積勞過度、損失健康、年節酒貲、歷年二角、公則減少一半、只發二百文、此等在公或認爲小節、然在窮苦勞倦之工人、則認爲大事、以上畧擧大端、其他細弊、更僕難數、全廠憤慨、不可終日、造幣廠爲三千萬人公有之廠、工等不忍卽此敗壞、且爲工等生存及人格計、不敢不將實情陳於我公之前、所言不免切直、然藥忠言良藥、我公明達必不爲不實、謹將上述各情列爲條款、請求答覆如左、

(一)撤換五所正副領首、採取職工公意、從職工中擇其經驗充足者升用、以後五所正副領首、絕對不得任用毫無經驗之私人、(二)以後須切實保障工人生活、無論何時、不得無故開除工人、有重要事故開除工人時、須將開除之理由宣布全廠、以昭公允、絕對不得採用愛憎主義、(三)依照省憲第十二條之規定、工人集會結社、應有絕對之自由、(四)恢復星期日休假、年節酒貲、須補給一角、

右列四條、實爲工等合理之要求、爲工等生活人格、及待遇計、爲廠務整頓計、爲我公名譽計、均懇請我公完全允諾、否則工等生活不得安全、人格常被侮辱、待遇不得公平、忍無可忍、鬱憤難堪、惟有全體辭職、別圖生活、謹以誠意請求我公從速圓滿答覆、不勝迫切待命之至、湖南造幣廠工人俱樂部全體謹呈、

●皖長問題又起波折

（安慶特約通信員覺非）

▲各方面倒許之醞釀

安徽省長許世英、自日前奉北京政府明令、着仍留原任、其位置已復鞏固、故許氏除對省還裁兵、以及財政等問題、積極進行外、並於日昨在省公署內、爲其雙親大開壽筵、政界前往祝壽者甚多、省署方面、車馬臨門、異常熱鬧、不料當此時期、倒許運動、忽又應聲而起、據某方面傳來消息、馬聯甲最近與殷恭先、重修舊好、一致爲倒許運動、聞馬氏現派其黨徒來皖、在省城園購街、設立機關、聯絡各方面冀達推翻許氏之目的、此事現在醞釀聲中、結果如何、尙難逆料、又有一部份皖人、因反對桐城派包辦皖政、日前曾在某處開會、討論進行辦法、決定先行通電各方、述許氏措施失當、及桐城派包辦之黑幕、再請北京政府另簡皖人繼任、其通電現在起草、不日卽可發表、在此倒許運動醞釀聲中、京訊傳來、呂調元活動繼任、異常猛烈、旅京皖人、迎拒參半、日前呂氏當選鑛業協會會長、利用馬許交惡機會、親身赴蚌、與馬聯甲接洽、聞馬已允拍電保薦、故呂氏又亟亟活動、總之、皖長問題、尙在紛擾中也、

（十二年一月八日）

●蘇敎育界與議會風潮擴大

▲議會休會議長辭職

▲公民對議員之憤激

蘇省敎育界與議會風潮、日形擴大、茲將各消息記述於後、

九日晨十時、男女學生數十人、至省議員王景常家、當時王由後門走脫、適議員吳勵輔亦正聽重要(子)在王寓客室、各學生遂將吳扭出、押同遊街、經過廣勵街娃娃橋門帘橋太平街、行至於公濟巷口、學生欲將吳拖遊金陵照相館拍照、吳不肯入、正相持間、大行宮警察署派有大隊警察馳至、將學生追散、(有學生二人受傷)旋將吳保護至中區署、乃由劉署長陪送至省立第一醫院醫治、聞吳傷尙不重、下午三四時、中正街火車站有學生千餘人、欲赴議會、因事少人衆、不能爲載、省議員劉文輅被毆案、檢廳已受理、任誠買豐豫兩校長交保、劉送第一醫院治傷、省立各校長已向省廳提出總辭職、風潮正烈、

江蘇公民吳研因等、聲討議員劉文輅等、並主張江蘇敎育費獨立代電云、各報館轉本省各公團各學校敎職員聯合會學生聯合會敎育界同人六十縣敎育會勸學所縣議會暨江蘇旅京同鄉旅外同鄉諸公鑒、王景常劉文輅吳輔勳等、以金錢勢力、竊據省議會議席、吾蘇人所以願安緘默者、一則謂莫問狐狸、一則謂行必自斃也、乃若輩氣燄益張、仇視敎育、于涉學校、行政處假、而侮辱敎育廳長、辱蔑男女學生、轉輾剝削敎育經費、今又因減少敎育預算、被各校長詰責之故、誣控校長爲毆、擴其意把持省政之不足、並欲把持敎育、供其犧牲、查劉等毫無學識、毫無心肝、我輩不問其他省政可也、不問地方事業可也、若併此幾微可憐之敎育、而聽其蹂躪、不特我江蘇敎育界無人、是眞我江蘇無人、鄙意此時除一致聲討、制止若輩妄爲外、宜進一步爲大規模之運動、要求敎育經費獨立、仿川陝辦法、由本省熱心廉正之士、組織敎育經費董事會、處理敎育經費之收支、與省議會官廳減少關係、以免牽入政治漩渦、雖省議會中不乏明達之士、江蘇官廳亦未見馬倪其人、惟恐君子道消、小人道長、經費不獨立、終有水深火熱之陷也、我省敎育界往往以委屈求全之故、唯諾之風轉熾、志節之氣不揚、謹願振足精神、自此事始、江蘇公民吳研因楊嘉椿吳宗璟趙霖周尙志丁曉先沈澄淸顧旭侯、

江蘇省立二農全體學生要求聲討少數議員電云、各報館轉六十縣敎育會商會農會各團體暨全省父老昆季諸姑姊妹公鑒、天禍吾蘇、議員爲梟、選由賄成、長以利産、媚官恃勢、結黨爲奸、種種病省殃民之罪、擢髮難數、最近對於敎育預算案、議員劉文輅等、旣任意削減於前、復誣控鬪詐於後、推其用心、無非欲江蘇之敎育、盡被若輩摧殘、江蘇之金錢、盡入若輩囊橐、言之髮指、聞者痛心、竊思議員爲人民代表、代表非人、民意何在、生等爲求學前途計、爲江蘇敎育計、不得不請各公團暨全省父老主持公道、仗義執言、對於蠹若蛇蝎、行同無賴之少數議員、一致聲討、幷請原選擧區撤回、對於被侮辱之各校長、勸告議會、正式道歉、對於被減之預算案、顧請省長提交覆議、庶議會自身、知所覺悟、而敎育現狀、得以維持、事亟待促、臨電引企、江蘇省立第二農校全體學生叩眞、

蘇議會通告休會電云、北京內務部參衆兩院、江蘇同鄉會諸公、上海各報館均鑒、據本會議員王景常等八十三人連署公函、以兩日來官廳不能維持秩序、同人身處危境、不能行使職權、請休會以待解決等語、査本會議員、旣有半數以上聲明、不能行使職權、事實上已不能開會、除宣告自本日起休會五日、並咨明省長外、謹電陳明、乞察、蘇議會蒸、

省議員劉文輅宣布十一年度敎育預算之經過情形云、十一年度預算、省長交議、原案收支不敷至百數十萬元、硬將增加一分畝捐抵補、以冀收支適合、本會同人、因義務敎育勢在必行、各縣畝捐、擬留爲各縣地方之用、同時增加民力、恐有不逮、遂將交議之畝捐案否決而預算案中之敎育部分、不僅減少數十萬元之收入、無米之炊、本難爲婦、嗣經審查會議決大綱、以十年度爲標準、但遇必要時、得酌量增減、留有伸縮之餘地、本會同人熱心敎育者居其多數、省款雖如此支絀、而對於敎育、則力求擴充、如添設改辦選科、設立農村師範、組織高級中學、凡于敎育有發展之希望者、無不力予維持、建築校舍、購辦校具、添置儀器各費、莫不隨之而增列、其所謂減去者、如師範學校學生火食一項、最爲大宗、因各校收費、均以年計、事實上學生在校時期、祗約九個月零一星期、十一年度仍列九個月二十天、平時膳費盈餘、均係各校長濫支之款、各校學額、多有以此爲口實者、依此核減不爲無因、又公役原列人數甚多、時有名額不足之弊、本年就級數與學生數平均比較列入、以杜冒額、又辦公費一項、如實燈郵電紙張印刷等費、校長隨意濫支、現爲力省浮費起見、約平均減去五分之一、各中學校學級主任、本由敎員兼任、當然不能兼薪、現在各校多因有學級主任、而校長對於敎務、卽不負責任、或兼他校功課、或常川在省、甚至有數月不到校者、不如裁去此項名目、尙可促令校長負責、又各校職員、向爲校長位置私人之地、稍加裁減、仍可敷用、於敎育實施上並不感如何困難、上年度敎育預算總數、爲一百八十餘萬元、十一年度敎育預算總數爲二百八萬餘元、比較增加二十餘萬元、其爲擴充乎、抑削減乎、其爲摧殘敎育乎、抑發展敎育乎、固不待辯而明矣、學校以學生爲主體、但使學生求學、不生障礙、卽爲發達敎育之良好現象、多減一分之浮費、卽多栽培一寒素之學生、辦理敎育者、理應如是、若必爲校長謀盈餘、開支多報靡、本非編製預算之原則也、況敎育事業繁多、如補助私立各校、救濟勤工儉學生、何者非急需、安能爲省立各校一項謀、更安能爲各校校長個人謀、本屆預算、經審查會之通過、經大會之表決、文輅個人、本不應負責、自無辯論之必要、但恐外間不明眞相、傳聞失實、用特將經過情形宣布如右、以供衆覽、劉文輅啓、

●美人論將破裂之德法問題

▲謂德國實有償付賠款能力

世界新聞社云、法國因德政府不如約繳煤、將遣兵德境、歐洲風雲、瞬息變色、凡爾塞和約之疤痕、或將因此破裂、蓋歐洲之主要問題、仍爲一德法問題也、德法之爭點、爲法國謂德人有力担負賠償、德人則自稱無力担負、戰後四年以來所爭者無非此一點耳、美國愛理界巴扣氏近作一文、論法德問題、文中根據兩國經濟上之數字、表示其富力之豐嗇、結論謂德國實有償付賠款之力、法國之要求並不爲過、茲爲紹介於讀者、藉作參考、其文如下、

法德兩國間之爭端、於世界事情、有絕大之惡影響、不但關涉五大洲之政治、且關涉五大洲之商業、賠償問題、至今爭論不決、引起種種糾紛、使全世界人皆爲之寢饋不安、德法兩國互相詆責、以對方之惡訴諸世人、而德之宣傳運動似較爲巧妙而有力、使世人多覺法人無理取鬧、欲破壞德國、使一蹶不振、覺法之賠償要求大不合理、法之財政困難並不在德之不付賠款、實在法人納稅太輕及戰爭殘破區域內糜廢太鉅、覺法之駐黑種兵於德境、實有意造成德人之憤怒、(中畧)

一九一四至一九一八年之戰事、大半戰於法境中、法國東部諸省如香巴業爲農業要區、法之煤鐵鋼及工程業皆在東部、戰中德人多要求除索重大賠款之外、並沒收其沿德邊之煤鐵鑛、使法國完全毀壞、自經德國戰勝、則法必被夷爲第三四等國、德人旣敗、乃肆意毀壞各種工廠礦場、務欲刻其生産力至少一二十年而後快、法國濱此爲邊界、又有普法戰後之先例在、故要求以萊因河待遇、及一宗至少足以修繕兵燹區域之賠款、法國專家信德國付此賠款綽有餘裕、因其國中天産極爲豐富之故、

德爲歐洲最富於礦産之國、僅魯爾流域一區、所有煤礦超過英倫三島所有之煤、戰後雖以割地而喪失煤田若干、但仍爲歐洲主要之煤産國、除大宗黑煤之外、又有無量數之褐煤、去年(一九二二)曾採出一萬二千萬噸、鉀礦甚富、依然保留勿失、法國全境多山、德國則北部一片平原、利於農業、故德之農産兩倍於法、法國河流多水勢險惡、不便通航、德國河道水深而柔、四通八達、裨益於其富源者甚大、德之煤産、以數量計、二十倍於法國、煤質之佳、亦遠過之、卽此一端、足證德之富力遠勝於法、人口之多尤不待言、德有六千萬人、法不滿四千萬耳、(未完)

●一月十日黎元洪令

特授金永炎以勳五位、張廣建授爲陸軍中將、唐仲寅龔光明均加陸軍中將銜、任命李根源爲將軍府參軍、內務部呈准江蘇省長韓國鈞咨請任命潘承鍔試署蘇州警察廳警正、應照准、熙鈺給予一等大綬嘉禾章、鄂寄爾巴圖車林端多布恩和阿木爾端多布均給予二等大綬嘉禾章、多爾濟怕拉穆給予二等嘉禾章、海永徵希爾巴敦魯布阿瑪斯圖呼均給予二等文虎章、韓彩鳳陸福祥陸雲高李宗仁劉日福賴幹藩李紹英譚忍均給二等文虎章、胡人俊晋給二等文虎章、蔣士立給予三等嘉禾章、張國柱譚浩澄給予四等文虎章、

南京快信

▲昨晨九時、省立各男女學生二三千人、齊集八府塘一中操場、十時出發遊行示威、各生手持白旗、上書敎育基金獨立、驅散議會字樣、經過致和街淮淸橋貢院街夫子廟東牌樓省署街、至碑亭巷散隊、

▲學潮日益擴大、韓國鈞無法應付、異常焦灼、昨召蔣敎育廳長到署面商、仍無辦法、

▲省議員劉文輅吳輔勳傷勢甚輕、不日出醫院、

▲蘇議會推議員尹瑞珍黃爲柏來寧謁齊燮元有所接洽、

▲贛綦成勳昨又派顧問趙毓煊來寧謁齊、接洽閩省軍事、

▲揚由關監督謝宗華有更動消息、謝昨來省、乞某要人保留、

（醒十一日）

時評　二

●張紹曾的統一夢

張紹曾登台後、統一的聲浪、重振耳鼓、本來在國人意中。因爲張氏組閣、完全是替曹錕捧場、假使統一買賣做不成、曹錕的總統夢、也難實現、自然、張氏不得不大告奮勇了、

但是張紹曾要用「統一」招牌騙人、也應當想到能否有令人相信的地方。現在北方數省、張氏能否統一且不說、單就內閣言、七八個閣員、四分五裂、同床異夢、張氏尙不能統一、能夠驅西南各省來投降麼？

曹錕要做總統、就做幾天小朝庭罷了、何苦作弄別人。替張紹曾想、「廬山會議」已經是前車之鑒、何必再多此一擧呢、

（霞）

大洋六元

電汽馬達　交際送禮

電汽珠燈　獨一無再

電汽火爐　中西人士

電汽熨斗　要購速來

電汽枱燈　花式繁多

不及細載

價廉物美

毋失機會

上海依巴德電器行贈品部啓

英界五馬路十三號電話五百七十號

地方新聞

不堪卒聞之家庭慘劇 (天津)

天津南、朱姓女、擅刺繡、去年冬季、于歸同邑蔣某。因帳簾上標帶、刺有「打起黃鶯兒。莫敎枝上啼」數字。新婚三日後。蔣某的母親。就戟指着朱姓女破口大罵、說不應該在新婚所用標帶上刺這不祥之字。他日倘有不祥之兆。都是你這賤婦所致。朱姓女自知標帶上所刺的字於世俗迷信。大有關礙。並且嫁了沒有幾天。就受阿姑痛詈。也是無可奈何。祇有忍氣吞聲罷了。一月以後。知道蔣某是個酒醉鬼。每於酒後使性。暴跳如虎。怒詈不絕。所以朱姓女常有遇人不淑。自嗟命薄之感。但他是個舊禮敎壓制下的女子。全沒有反抗的能力。一任萬惡的男子蹂躪。這眞可憐極了。兩月前蔣氏家田中秋收。家中人都忙碌碌。朱姓女因自小只知書翰。不能到田間做事。於是常遭阿姑怒叱。一日蔣某酒醉後。恰巧他的母親怒叱朱女。蔣某就從而附和。遂掌朱女數頰。朱女哭泣終日。自思沒有什麼生趣。到了夜裏。就服了火柴幾匣。到得家中人發覺。已不及救

又有一陳某二十多歲。薦到一家布店裏做學徒。東家頗信任。升做本店帳房。並且還許給一個愛女。在今年夏裏完姻。完姻後沒有一月。婆媳間就時時鬪餡。那媳婦常常唆使姓陳的一同到娘家去住。姓陳的素來是怕妻的。就將這風燭殘年的老母親。拋在家裏。竟和妻子同住丈人家去了。其母二十年辛辛苦苦所期望的。到此只落得一場空。自然是氣憤塡胸。不久就生起病來。有人去請他的兒子和媳婦回來看視。他們置之不理。一任這老婆婆孤另另的淒然長逝。

陳逆殺人中之哭聲 (廣州)

廣電秋克博翻譯員陳英俠。自前星期六日因病准保出獄。旋於星期日因病重斃命。聞陳英俠素擅技擊。且有內功。當被捕時。身上雖受打擊。但不至受傷。惟該部因受鐵椎重擊。受傷過重。卒至無可救藥。此其致死之由也。(二號)遺妻親自執紼哭泣甚哀。不可遏止。卽看守所內之班長亦爲惻然。工界某君並贈奠儀五元。給英俠之妻。各界以十元八元。或西紙相贈者亦復不少。因其身後蕭條。孤兒寡婦。殊爲哀慘。並聞僅葬於東門外 金坑云。

婦人感懷身世自殺 (北京)

北京舊縣署前橫巷某少婦。從前嫁與某銀行之特務警察某甲爲妻。夫妻初甚相得。嗣因甲前曾犯煙案被拘。後由甲之表姑借款與甲。以金贖刑。始得釋出。因是餉差。另由其表姑薦甲往別處供職。且寓於表姑家。婦由是在家個人獨宿。詎表姑之叔公。向在婦樓上居住。此竟於夜間覬覦婦洗浴。婦瞥見。已甚羞赧。日前其表姑忽蹕婦宅。向婦索討前代甲之贖款。婦謂余夫尙在爾家居住。何以不直接向其追討。姑以婦刁狡。將其痛毆一頓。婦人嘴唇。均毆至重傷。坊人皆大爲不平。迨至日昨。姑竟率同婦之夫及叔公等多人。聲勢洶洶再蹕至婦宅。甫入門卽不由分說。各執掘頭掃把。向婦迎頭痛擊。婦猝不及防。當場被毆至遍體鱗傷。遂奪門負痛而逃。逃出後。卽奔赴同街某坊鄰處暫歇。惟自忖夫也不良。姑也作惡。來日方長曷可與共。因是感懷身世。泣不可止。遂不動聲色。將自己之衣服盡數穿起。憔悴出門。赴靖海門僱一橫水渡。舟次中途。躍卽翻身躍下。河中舟人遂喊救。幸潮流稍緩。將婦救起。卽轉交河南十三區訊問。詎多方詢問。始終不發一言。堅詢之。仍謂一死靡他。後區員以法安慰。婦至是始將情形泣言一切。區員廉得其情。立電婦居之該管二區分署立飭警查傳其夫及表姑等到案領回。並當面嚴責其夫及姑之不是。下次不得再有此野蠻舉動。衆皆具結將婦領回。惟婦現仍恐其再有前弊。剩暫住於同街鄰人宅內云。

三水蛋民之異樣戀愛 (廣州)

廣州三水蛋民鄧錦。與其妻鄧淸。本爲同胞兄妹。年前在西南本埠。開設錦添花蜑艇。以鄧淸善於招徠。生意頗不寂寞。未幾因鄧錦遽染癆疾。遂致破產退居水濱。鄧次女鄧亞松。貌奇醜。而又爲血統夫婦所生。故現年十七歲。尙無人與之論婚。詎伊兄有才。獨寶愛之。夢棲並宿。已非一日。伊母鄧淸。已出資裝一瓜皮小艇。給予小本營生。囑二人好自爲之。現鄧有才鄧亞松兄妹。已將艇放至馬口關前一帶河面。擺賣酒菓營生。明稱夫婦矣。

縫紉工人大起衝突 (長沙)

湖南縫紉工會。因爭分軒轅殿公產。與老會糾葛。新縫紉工會乃佔住軒轅殿。設會興學。並有常駐幹事書記等十餘人駐在會中。六日早十時許有老會新舊工人各五六百人前來軒轅殿開會。不知何故發生衝突。一鬨毆打。比將縫紉工會書記劉子貴與會員張貴堂王春霖等扭住痛毆。會長劉子貴受傷最重。新會之人亦被老會中打傷數人。姓名未悉。互鬥之後。老會之人卽將縫紉工會旗幟招牌以及夜學校與寄宿舍等處什物打毀一空。衣服物則點火焚燒。此劇未終。忽又有數人覓以洋油棉絮等引火物放火燒廟。鄰街鄰巡警始起干涉。幸未成災。當場拿獲馮子春等三人。連同新會工人代表張漢藩等老會工人代表魏立三等以及雙方受傷之人。一律押往長沙縣署核辦。周知事當親往軒轅殿勘查一次。查得搗毀放火一切情形畢。一併轉解長沙地方廳辦理。新會中人比於下午四時又在省敎育會集合。討論對待辦法。到者數百人。共同決定(一)趕卽快郵代電宣布老會此次暴行俾衆周知。(二)定於本日(六號)上午九時在軒轅殿集合偕往行政立法司法各機關請願懲兇。至老會方面。已具稟各廳署謂放火係新會之人所爲。亦請求重辦。

第七師範又起風潮 (徐州)

徐州省立第七師範學校。向來多事。學生屢效員同學互毆。屢起風潮。日昨該校學生招集全體大會。學生與會者僅三分之三。最重要者。專爲攻擊該校敎員謝晉靑。其辦法分兩條。(一)驅謝出徐州。(二)宣佈罪狀。查謝某曾手創徐州中學。成績卓著。現仍任該中學訓育主任。兼國文敎員。所任七師校職務僅半月刊編輯及國文敎員耳。有何罪狀可宣。細詢情形。方知係某職員「校長熱」過度。特蠱惑學生謂謝某想當七師校長。並誣以種種破壞學校之罪名。又聞該校學生所以受其利用者。純因謝某去年曾以地方人之資格驅逐該校之卑劣校長陸裕柟。該校卽有少數學生受陸裕柟之賄賂。極力袒護。後因陸某革職查辦。該學生懷恨在心。今得重要職員慫恿。遂乘機而起。藉洩私忿也。此事大約一二日卽行發作矣。

易學叢書 預約券

▲開始 ▲出售

通五大洲哲學之郵・發二千年未闡之祕・

第一期學易筆談二集四卷陰歷十月底出版

第二期易楔五卷易數偶得讀易雜識鄭氏易說訂各一卷

兩期共書十六卷用上號粉連大字精印分裝八厚本

定價第一期二元四角 第二期二元六角

共計五元預約券兩期合併共售大洋三元以一千部爲限自十月朔起至十月底截止外埠每期外郵費二角郵票代用九折

預約券發售處 望平街松蘊印書局

學易筆談初集已未秋在廣州刊行不久卽購取一空年來訪求借鈔者甚衆爰與二集及易楔諸稿一并付印各書提要及第三期目錄詳載易學叢書緣起如蒙函索請附郵票四分寄法租界仁和里八號研幾學社收當與本書樣張一并寄奉不悞

張英穀女士著 舞蹈術 出版

特價六折

布面金字 袖珍小本 道令紙印 精美插圖 名人題序 內容豐富

定價一元二角爲優待學生起見特價六折存書無多欲購從速外埠現作九五折郵票代價另加一成寄費

上海交通路新民圖書館發行

影印守山閣叢書出版

全書百十種外附珠塵別錄念八種上等白紙精印計百八十冊定價百四十元今售特價白元郵費三元欲購從速存書不多遲恐不及

影印津逮秘書預約

全書十五集百四十五部上等白紙精印計二百冊定價百六十元郵費三元六角

影印借月山房彙鈔預告

出版百念冊白紙特價四十元郵費一元六角至陰歷年底止爲限開年發售每部四十八元

影印墨海金壺預告

出版百六十冊白紙廉價六十元郵費二元六角至陰歷年底止爲限開年發售每部七十元

影印士禮居叢書

出版大冊添印蕃言大悲經四經音義等書共念三種四十冊白紙定價七十二元特價四十二元郵費一元

影印拜經樓叢書

出版共搜羅最足三十種四十八冊白紙定價廿八元特價十八元郵費八角

影印百川學海

出版四十冊影印宋本白紙特價十四元郵費六角

影印宋六十家詞

出版三十二冊影印汲古閣袖珍本白紙特價八元郵費四角

大觀錄

出版白紙倣宋聚珍本大冊廿三冊特價十二元郵費四角

上海四馬路西首同興里口 博古齋書莊啓

散拿吐瑾延年益壽粉

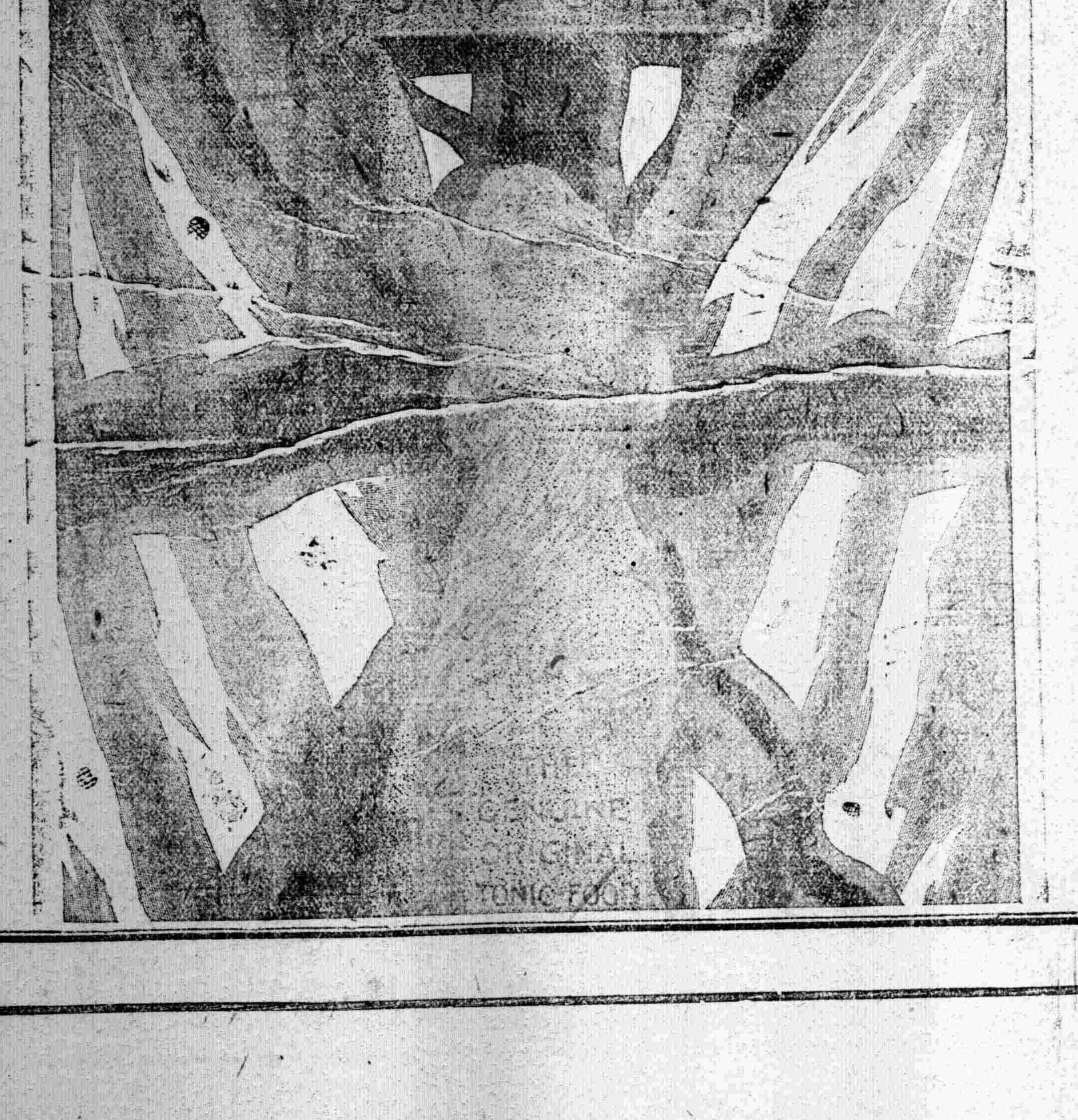

經售處

中英 中法 普濟 華英 羅威 科發 勒吐師 太和 老德記

五洲 集成 永安 中外 亨大 德記 華洋 中西 屈臣氏

華美 先施 博羅 華英 大陸 良濟 大英 全球 愛華士

天津協和貿易公司 北京協和貿易公司 各埠藥房均有出售

上海 栢林 華發大藥行謹啓

福美明達喉症救命大王

體質衰弱 腦力消耗 陽萎陰虛 血虧癆瘵 心悸健忘 病後食滯

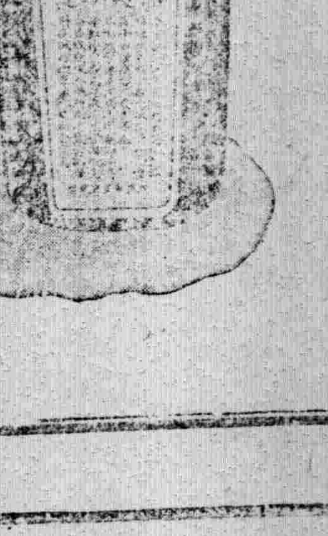

本行印有精美樣本 各界函索請附郵資三分當班寄奉不悞

此丸效力 信用久著 已經肺癆 有備無慮 名佈寰宇

孫緯才新法每針十二元

梅毒 各症 新藥 每針 一元 大效 速 斷根 診所

花籃牌香烟

新出佳品花籃香烟烟葉黃嫩
烟絲細長氣味芬芳裝璜美麗
國貨出品此最精良吸之益腦
兼能提神愛國同胞大衆振與

每包十枝 五十支空包一只換煙二枝 各烟店均有代售
大八仙牌香煙即日出世

中國永業烟草公司製

河南路老巡捕房對門
趙同春堂之
烏鷄白鳳丸　勝質女金丹　小兒回春丹
服之康健誠老牌之靈藥也

萬源昌義記珠號

本號向設在新北門內舊校場專售新光精元珍珠等貨垂五十餘年貨品精良早荷顧客贊許定價克己九折無二包退回換竭誠相待毫無虛飾兼收精元珍珠特別優價倘蒙惠顧無任歡迎之至

紅色清導丸治愈彼之痔瘡症

江蘇南京下關福陵里徐沛澂先生亦係千萬中之服用紅色清導丸治愈大便秘結且兼治其痔症之痛苦者之一份子也其來示云去歲仲秋患大便燥結以致內痔復發僕素研究中醫自調藥餌繼延中西醫診視無效閱報知韋廉士清導丸能治大便閉結函購半打如法服之大便有序內痔亦不舉發確有緩和肝陽上乘清胆汁不和之絕大能力非比中藥益一臟則損一臟誠爲世界上無上藥品非虛譽也聊誌數語特此表揚以伸謝悃

余甚忙碌

清導丸功力和平出自天然專治大便秘結疾病頭痛肝火上升肝經[illegible]調皮膚粗澁面起紅瘰等患且使口氣芬芬凡經售西藥者均有出售或直寄郵票大洋六角至上海四川路九十六號韋廉士醫生藥局原班郵奉一瓶可也若購六瓶郵票三元郵力在內原班回件

韋廉士大醫生紅色補丸治愈一

我體虛血弱使我精神加倍也

中華各處無論男女患有血薄氣衰即面無血色不知幾千萬人矣血薄氣衰症不分男女老幼富貴貧賤均有患之者大抵男子患之失其精力女子患之損其美貌若不絕早醫治成爲不救險症血薄氣衰之病狀最顯著者即飲食之味疾病頭痛極倦身體輕瘦腦筋無力面色委黃根白牙棍無血色心跳頭暈愁悶精神困之等狀是也療治惟一方法即增添其血液可也韋廉士大醫生紅色補丸正合是用爲補血之聖藥在天下各處已曾救千萬之患血薄氣衰之症者矣蓋是丸之功力具有清血補血之奇功血氣充盈輸入腦筋使各部腦筋強健有力能使男子精神驟振婦女康壯喜樂顏赤唇紅目有精彩倫若閣下患貧血之症切勿遲延時日立節購服韋廉士大醫生紅色補丸定必治愈之也請自今日始所觀湖北省之確證湖非漢口三并洋行顏料化學染科技師王秀山先生來書云鄙人因幼年操勞渦度以致飲食失調體虛血弱時有頭暈目之恙今有讀中西報章載有貴藥局紅色補丸之廣告鄙人卽往中央藥房購買紅色補丸半打清導丸一瓶當服一瓶之後即覺身體暢快胃口有味牛打服完更覺身體煥發精神加培紅色補丸眞有藥到病除之功誠無上之良藥備書數語以鳴謝栖韋廉士大醫生紅色補丸有補血健腦之奇功曾經療治瘋濕骨痛臂尻楚酸腰背疼痛筋系刺痛胸肺萎弱胃不消化皮膚諸恙對於婦科各症尤爲神劾凡經售西藥者均有出售或直向上海四川路九十六號韋廉士醫生藥局函購每一瓶中國大洋一元五角六瓶八元郵力在內

奉送衛生小書一本名日衛生常識不取分文只須寄一明信片至以上所列地址原班郵送

烏雞白鳳丸

著烟色圖

蘭嫻女士年少聰慧書法秀勁其精神強健可知我國婦女素來孱弱少講衛生而身體安能強健乎欲求補救之方請服本園之烏鷄白鳳丸定能保汝身體之康健此丸主治婦女諸般虛弱月經不調經期腹痛赤白帶下腰痠頭痛久不受孕血崩小產氣鬱瘀塊飲食不思不論胎前產後一切婦女白病能補身壯體活血通經誠獨一無二之良藥也諸君光顧請認面五彩花鐵盒盒面仿單印有農商部嘉獎一等獎庶不致悞●價[illegible]

參茸衛生丸　[illegible]止嗽化痰聖藥

夏露止咳藥茶　每瓶洋一元　[illegible]每包一角　外埠函購立即回件

牛

以上各藥不能盡錄另備丸藥全集證書奉送

[illegible]鹿茸人參海狗腎發兌總發行上海河南路[illegible]老巡捕房對門

廣東種德園老藥局　電話中央一〇六五號

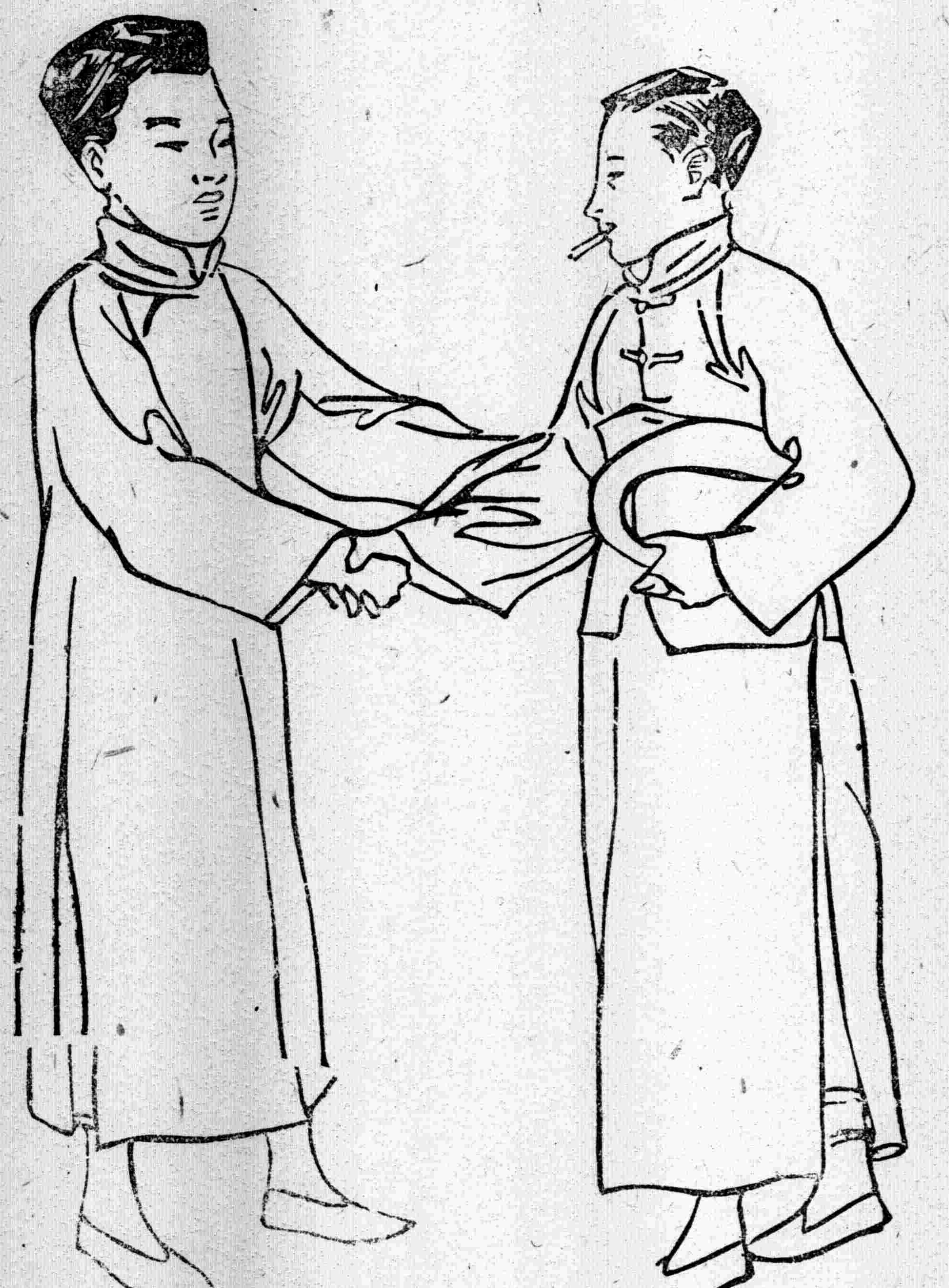

大愛國香烟

你吸的是什麼烟？
我吸的是大愛國！請問你呢？
我吸的也是大愛國！
口之耆味，有同嗜焉；
哈哈哈哈……

中國南洋兄弟烟草股份有限公司啓

新福建報李文蘭君接洽可也　編輯兼發行者　魯直之　李暉仙　謝啓之　同啓　總經售處福州城內高節里新福建報經理部　本埠代售處本報發行部

本埠新聞

孫大總統對定粵後之態度

▲對大局仍主和平統一

國聞通信社云。滇桂粵軍前日克復三水。昨經各方徵實。惟陳炯明之蹤跡。逃港逃惠。說者不一。昨據某方得報。謂其確於十日上午九時逃往惠州。又聞討賊聯軍自克梧州。與粵軍均已接洽妥協。梗命者惟葉舉等陳系軍隊。故一經剿。即行底定。至中山先生今後行止。尤爲世人注目。據接近中山先生者語人。先生對於大局。仍主和平統一。不改其歷次宣布之政見。廣州恢復以後。爲收拾兩廣局面計。或須返粵一行。亦未可知。惟此僅局部問題云云。

三團體致稅務處電

▲請主持內債基金

三團體爲內債基金事致北京稅務處孫慕韓電云。本月庚日。敝會等上國務院一電其文曰(見本月九日本報)。又同日致英法美日四國駐京公使一電。其文曰(見本月十日本報)。又同日致安總稅務司一電。其文曰(見本月九日本報)。竊以內債基金。所繫至鉅。人民財產。實利賴之。無論何種內債基金。苟有動搖。舉國必至憤激。其爲禍害。豈堪設想。我公總攬稅政。關係至切。敬祈鼎力主持。以慰羣望。上海總商會銀行公會錢業公會蒸。十二年元月十一日。

贛省軍事會議之滬聞

▲常德盛敗回江西

旅滬贛人某君。昨得該省某要人來函云。軍署近得洛吳密電。擬於眞日(十一)召集軍事會議。孫傳芳蔡成勛兩方甚有意見。今正有人調和。常德盛有回到吳城之說。

旅京護法議員將來滬

粵省大局平定。護法議員日下亦正在磋商辦法。茲悉駐滬議員接北京私人來函。所有留京議員。行將陸續來滬。會同在滬同人商議應付時局。

總商會議蘇州河交通

上海總商會。昨致各會董函云。逕啟者。迭接協興內河輪船公司。滬北經售米糧公會。煤炭商業公會。福建商界聯合會等。先後來函。以蘇州河水淺船多。交通阻滯。亟宜設法疏通。茲已通函與有關係各業。訂定一月十三號星期六午後三時齊集本會。討論辦法。務祈大駕准時蒞會預議爲荷。

救國聯合會定期選舉

救國聯合會向省教育會商借開會地點。已經妥洽。定本月十四日下午二時。開推舉各部職員大會。已致各界各團體鈔告矣。

民族自決會今日開會

中華民族自決會。定今日開籌備委員會。討論進行辦法。幷擬一星期後。再招集加入各團體。開籌備會一次。即開成立大會云。

外郵局撤廢後之所聞

▲外郵開始寄發……中日郵匯新價

外郵經收歸自辦後。一月一日起。開始承寄歐美各國之書信郵件。茲將第一次已發寄之地點船名及時日分記如下。(馬賽倫敦澳洲呂宋)一月二日九時半。發日船榛名丸。(舊金山日本倫敦)三日十時發。美船林肯。(海防澳法英)五日十二時半發。法船安得來朋。(日本各埠)五日十一時發。日船熊野丸。(港非澳英)六日八時半發。英船搭來賽。(日美及倫敦)七日十時發。美船搭得。(同地)七日午後二時發。日船高麗丸。(日本)八日十一時發。日船熱田丸。(日美英)八日二時半發。中國南京號。(非港)八日十時發。美輪克爾扶會。(同地)九日十時發。提督賚笛遜。(日本各地)九日午後七時發。八幡丸(西雅圖日英)十日四半時。大阪亞刺伯丸。

中華郵務管理局昨發表對日滙兌之市價。五元只取滙費五分。十元十分。二十元十五分。三十元二十分。四十元二十五分。五十元三十分。六十元三十五分。九十元四十分。百二十元四十五分。百五十元五十分。百八十元五十五分。二百元六十分。二百四十元六十五分。二百七十元七十分。三百元七十五分。三百三十元八十分。決百六十元八十三分。四百元九十分。日鈔不准。須換成上海通用幣。

王開疆放言論三事

▲縣會公債及教育經費

律師王開疆。爲蘇省公債及縣會恢復教育經費問題。致書韓省長云。(上略)近頃恢復自治。甚囂塵上。一方則自行集會。一方則不許用欵。結論則同爭於法。甲一是非。乙亦一是非。獨念法律大旨在於公平。憶昔國會省會縣會同遭侵害。國省既經恢復。縣會胡可偏視。蓋共和異於專制者。一則民意即法律。一則君命爲法律。夫自治之分子如何。姑且不論。然告朔羊餼。我愛其禮。自動回復。似覺無背。動用公欵。分所應爾。夫以人民之財辦地方之事。較之供方鎮之聚歛。飽貪吏之囊橐。此中孰利孰害。判斷當待知者。況提倡自治仁政也。發行公債聚歛也。豈前者必待內部認可。而後者不可經議會通過乎。撓法以蘄人民之享有。曲法以重人民之負担。毋乃不可乎。民治主義。省重教育。監督度支。厥有議會。頃觀議員與校長衝突一事。議員則議校長以肥己。校長則輕議員以利己。結果則演出頭破流血。對簿公庭。無論受傷者係由於目光短淺。頭腦多烘所致。議員出自貿易。操奇計贏。因不知教育之關係。學界悲傷抑鬱。精不能平。爲自衞衞國之計。出情非得已之舉。援諸刑律。可謂非故意不得已之行爲。應在不爲罪之列。依録刑訴條例。應爲不起訴之處分。檢廳以服從命令爲原則。應請援輕微不檢舉之例。着毋庸議。至雙方曲直。又可得而言。假使選舉而良。議員何至一事無成。而專以金錢爲命。不惜損費而圖一己之私。假使鈞稽精覈。則校長又何至橫被指摘。召人之侮。致啟議會之疑。然則辦理選舉者不能辭其咎。掌司教育者不能卸其責。要免朱家郭解之再見。先問吳逵黃霸之安在。狂言聖擇。伏希聽納。

總商會拒絕募借債款兩電

本埠總商會因北政府及各省當局。濫行募借債款。於國家及金融界自身。頗多危險。特電各省銀行公會。有即日起毋再承担募借債款。同時並電新銀團。切實履行從前各國政府于中國未統一以前。不作政治借欵之決議。茲將兩電照錄如下。

▲(一)各省銀行公會錢業公會轉各金融機關公鑒。慨自民國成立。內亂頻仍。政綱解紐。軍閥恣睢。各省截稅欵以養兵。中央恃借債以度日。羅雀掘鼠之既窮。剜肉醫瘡亦何惜。於是優其回扣。啗以重利。我各金融機關。或迫於愛國之熱誠。或動於當局之勸誘。墮其彀中。貸欵維持。徒因一時之失察。遂受無窮之損害。遑論手續未加審慎。利害忽於考慮。啟弊之嫌疑。受法律之制裁。即使用途正當。條件平允。而以國家庫藏支絀。到期本利無償。不得已化零爲整。改舊爲新。實際上則如水益深。如火益熱。終至無可超拔。金融因而阻滯。營業感受影響。凡此情形已有數見。前車之覆。來軫方遒。或曰各省借欵。多近勒索。拒之既力有未逮。貸之亦非其本心。國民應予曲諒。豈忍厳加譴責。然求苟全於一時。而苟全終不可得。今日貸欵於甲。明日乙起援例。甲乙之變化無窮。金融之供給有限。貪心既啟。誅求何厭。何如主持正義。婉詞拒絕。強暴之來。付之公論。國民猶有是非之心。寬閱距無顧忌之念。本會討論再四。以爲裁兵救國。中外同聲。而國民之呼號。縱使聲嘶力竭。當局終乏採納誠意。故非予以深刻之苦痛。不能啟其徹底之覺悟。自本日起。我金融界同人。對於中央政府或各省軍民官廳。無論用何種名義。承募一切借欵債券。概予拒絕。現在陰歷年關。轉瞬即屆。尤盼切實履行。視爲信誓。自救救國。情非得已。掬誠陳詞。敬請鑒納。上海總商會蒸。

▲(二)北京新銀團上海英法美日意商會公鑒。各國政府。前以友愛中國。促進和平之誠意。議決在中國未統一以前。勿作政治借欵。勿售軍用物品。中國國民對於兩項決議。至爲滿意。深盼貴銀團貴商會轉告貴國金融機關及商人。對此兩大主義。切實履行。視爲信誓。本會謹當代表中國最多數人民之心理。向貴銀團商會表示無限之感謝。

節減教育費之公憤（二）

▲上海學商公會電云。省長公鑒。加增議員薪水之決議。實屬徇私害公。拂逆民意。摧殘學政。輿論譁然。一旦實行。使我省教育日形停頓。殊背國家作育人才之本旨。敬懇省長轉咨省議會。迅將此項議案毅然取消。顧全議長名譽。扶持教育前途。不勝迫切待命之至。上海學商公會叩尤。

▲浦文貴等致賈季英電云。季英先生鑒。報載省議會議員。剝削教育經費。增加議員薪水。如此寡廉鮮恥。摧殘教育。已屬罪大惡極。乃劉文輅等。惱羞成怒。横加誣蔑。意在羅織各校長罪狀。忍心害理。至於此極。乞吾公據理力爭。文貴等一致爲後盾。浦文貴管城周望張桂衡朱葆莊雋福龢文叩。

▲公民龐鴻等電云。省議會議員祇知自利。罔顧大局。鴻等爲抑制野心維持教育計。擬有兩項辦法。(一)議會代表人民循名覈實。宜爲品行高尙之輩。本係各有職業。能藉此謀生。爲今之計。宜援照文明各國先例。速改定省議員爲無給職。(二)教育爲當今要政。經費宜有的欵。否則增減由人。危險甚大。是宜仿中央教育基金制。特定蘇省教育基金。並組委員會妥爲保管。不得移挪他用。省議員既爲無給職。則所有經費應即劃作教育基金之一部。如荷贊同。擬即聯名逕達省議會限期承認。以贖前愆。敬此馳告。維希賜教。龐鴻吳本良龔壽保王亦奇仇正官等三千五百人公叩。

▲公民成壽愷等代電云。報載蘇議會教育審查理事劉文輅。審查十一年度地方預算。核減教育費至數十萬之鉅。殊駭聽聞。及各校長在甯向劉質問減費理由。詎彼理屈辭窮。誣稱被毆。向法庭起訴。此等行徑直類無賴。且爲輿論所不容。望邦人君子主張公道。發抒讜言。聲罪致討。一面電請蘇議會驅除敗類。俾議會之尊嚴得以保全。一面籲請省座咨交覆議。庶各校之進行不致中輟。江蘇教育幸甚。江蘇公民成壽愷顧修願湘張德讚張家傑戴平升許福龍薛兆聖唐愷元等叩蒸。

▲公民史蘧等代電云。韓省長鈞鑒。國內教育。久不普及。遂致民生凋敝。國基杌隉。所以不能普及之原因。厥爲經費不足。省議會爲代表全省民意機關。不料近竟將教育經費提議削減。改作加薪運動。竊思鈞長以蘇人治蘇。素稔吾蘇教育。尙不失爲完善之區。應在推廣培植青年。此次議會將本年預算非特不加通過。抑且大被減裁。使吾蘇渴望之教育。終成泡幻。誠爲萬目時艱。不得不籲請鈞長俯順輿情。將本年預算原案。迅交該會復議。想議會諸君稍具天良。當必一致贊成。蘇民幸甚。全國幸甚。江蘇公民史蘧等一百八十六人眞。

▲公民陳秉銘等電云。省議會公鑒。議會削減教育預算。違背人民公意。喪失代表資格。誣蔑校長。毒打學生。凡在省民。同深憤慨。應請迅即維持預算原案。並將劉吳除名。以清議席而維教育。否則人民爲自衞計。不得不取相當手段。敢進忠言。

▲公民陸友白等電云。省會審查預算理事劉文輅。擅改十一年度省校預算。藉口收支不符。實行摧殘教育。蘇民完糧納稅。擔負綦重。教育爲人民生命之源。不可不爭。如劉文輅之甘冒不韙。違反公意。誣被毆。人格喪盡。蘇尙有人。理當共棄。務希一致申討。以彰公道。江蘇公民陸友白陳日宣呂仲康時明等一百三十二人眞。

粵軍人主張請孫總統回粵

旅滬粵省軍人何俠。昨代電云。(銜略)滇桂粵聯軍。一日在籐縣誓師。二日下梧州。四日下德慶。八日下肇慶。十日下三水。義旗所指。賊胆俱寒。爭城陷陣。勢若破竹。陳逆炯明。聞林虎被擒。楊坤如逃。魂碎胆落。現已預備逃往惠州。再圖抗拒。現省城各團體。一致擁護我孫大總統。公舉魏邦平爲總司令。溫樹德暫維持秩序。俠思西南政府。非仗強有毅力之孫公出任建設。斷難收效。所以特籲請我廣東旅滬同鄉諸公。開一聯席大會。表決歡迎我蒙塵之孫大總統回粵。主持大計。俾得奠定西南。掃蕩幽燕。庶國賊得誅。民賊伏罪。使四萬萬最親最愛之同胞。皆遊於三民五權法治之下。則國家前途。實利賴之。望諸公急起補救粵省大局。一面促陳下野。以免桑梓玉石俱焚。良民受禍。一面請孫大總統回粵。布施號令。修政行仁。使我粵三千萬同胞。歸於慈母國父之下。一面速籌鉅欵。犒賞客軍。并謝其代粵民討賊。功成各歸原省。則粵民可高枕無憂。熙雍度歲。臨電迫切。千乞裁納。廣東國民大會駐滬代表何俠叩眞。

俄委員爲孤兒乞憐

俄國救濟會委員夫馬加里氏等。近爲留滬三百名之俄國孤兒。特致書各界。請爲援助。略謂。上陸之俄孤兒。皆在歐洲大戰時失去父母者。幸蒙中政府許可上陸。及各界同情。今已租定霞飛路四號居住。但訂期只兩月。內中又無一件傢具。倘望各界更發以慈悲。援救此無告之孤兒云云。

甬報記者被逮之聲援

甯波旅滬同鄉會。爲四明日報記者葉伯允非法被逮事。函會稽道尹黃涵之云。敬啟者。閱甬報載。四明日報記者葉伯允君。因登破獲烟土案。被警廳送交法庭。同鄉紛紛來會詢問。(中略)此案始末。究竟如何。惟既引起地方公憤。手續上當有不完備之處。葉君學行敦茂。同鄉素所推重。此次受辱。殊出意外。應請鈞尹維持輿論。主張公道。以順人情。無任公企。又接甯波總商會電云。齊電敬悉。四明報記者葉君被逮始末。莞君自述綦詳。茲另函附奉印刷品一份。即希察閱。至葉案發生以前。雖當時已由陳南琴陳才寶二君。力爲保釋。而律師公會暨地方各法團憤慨不平。連日紛紛會議。擬俟眞日討論解決。併以奉聞。甯波總商會蒸。

學界爲中法學生不平

上海大學學生委員會通函云。頃接中法國立通惠工商學校被迫出校學生函請援助。竊以專門學校改爲大學。乃教育部之通令。任人雖官廳之特權。擇師亦學生之本分。該校此次運動。是否有當。敝會雖不敢預斷。究以梅氏牽領武裝巡捕。驅逐學生出校而論。實屬欺侮中國。蹂躪人權。凡有血氣者。莫不怒髮衝冠。敝會除函覆該校學生努力奮鬬外。特此奉聞。伏祈各界顧念國體。主持公理。懇即派代表向法領事嚴重交涉。俾得早日解決。實爲德便。上海大學學生委員會叩。

米價忽漲之原因

▲與向來市況相反

近日米市忽然步漲。昨日下午每担白米市價至十二元一角二分。尙有繼續升高之象。其故因內地河路水淺。船隻未能載重行駛。所以來源較前爲少。又常年到臘月之交。鄉人咸思賣米。易其他各物。故每到此時米價必跌。今則鄉人知被米商所操縱。故不願爭先求脫。是以米價因之反漲。

租界電話收費減輕

▲本年一月一日起實行

租界電話減價。業經工部局及法工部局批准。自本年一月一日起實行。查舊章在中央二英里半以內之用戶。商家年納銀六十五兩。住家年納銀四十五兩。其在二英里半以外之用戶。商家年納費銀一百兩。住家年納銀六十兩。而照現在之新章。則離中央部二英里半以內之各處用戶。及離東西北各部二英里半以內者。均一律同樣收費。計商家年納銀三十五兩。住家年納銀十五兩。較之原價不啻減少兩倍。又裝費亦自銀十兩減至五兩云。

總商會删電之應聲

總商會接安徽盱眙縣商會代電云。删電敬悉。貴會提出裁減軍隊。財政公開。迅速制憲三大主義。洵屬救國要圖。惟工兵政策。裁兵善後之方。清厘內外債額。共有幾何。甄開源節流。得有標準。在今日制定憲法。應先決地方制度。無悖於統一之問題。以上三端。請由貴會向政府建議。俾收集思廣益之效。是否有當。佇候明教。

前西班牙公使過滬

前駐美西班牙公使伊爾拉德氏。遊歷我國頗久。昨日由京抵滬。定星期六日。乘他拉德總統號船渡美。

余日章又爲贖路赴京

贖路儲金會委員余日章。昨日赴京。同行者爲書記嚴譯聲。

閘北新民路大火眞相

閘北新民路東洽興里。七號八號三衖大火。已誌各報。據閘北救火聯合會報告云。是日共焚燬房屋一百五十四間。燬其半者十七間。焚斃男孩一口。女孩二口。統計損失約七萬幾千元。起火者係四十七號王法明樓上三房客江北人吳大麻子。平日以拉車爲業。原因吳妻煮夜飯。延燒地板而起。店屋保有火險者。計顧義興及餘鼎興二家。前日聯義善會偕同閘北二段救火會徐幼棠。前往該處臨時放振。大人每名給小洋四角。小人減半。計共給洋一百八十餘元。連日各慈善機關。已分頭會商助振辦法。

金紹武演講飛機戰爭

上海青年會商業學校。昨請中華歸主運動幹事金紹武君演說。題爲「歐洲之飛機戰爭」。戚正成主席介紹。金君演說。略謂歐洲劇戰。各用科學方法。發明新式飛機。以前所未見。尤以飛機爲甚。雙方冀出奇制勝。如飛機本有一定高度。達至某高度時即不能再昇。因輪轉過速。熱度加增。飛機易遭焚如也。其後發明將輪轉軸緊空。雖升至極高度。亦可無虞。又如雙方對於進行路線。本不了了。其後發明(Listening post)。遙測對方飛機進行之路線。報告其己方之軍隊。以定攻取。極爲迅速。雙方追逐。其路線係斜度。飛機破裂下墮時。因人體較飛機重。故先墮下。在未落地前。衣服已先燃燒。宛見一火人從空中下降者。飛機截擊敵地。均在夜午。故歐戰時各國一至晚間。燈火俱熄。要之飛機戰爭。實開古今未有之局面。

一年間法公廨受理案

民國十一年份。法公廨審理民事案件。以錢債案爲最多。計三百十一件。關係借欵者二百十九件。關於房租者八十一件。關於交易所股票糾葛者二十六件。兄弟爭產者七件。地產糾葛者二十四件。定貨不交或定貨不出者三十一件。其外離婚案約八件。因失火糾葛者十一件。

刑事案件計一千二百六十餘件。內以竊刦偷竊案最多。約七百餘件。其外車輛違章案及門毆案等等佔小部份。

●官廳調查俄難民數目

吳淞口外泊所白俄軍艦。前日午後一律起碇向南開駛。已誌昨報。昨悉該俄艦等此行。目的地尚未確定。各艦中所載之海陸軍官眷屬暨大小難民。共七百餘人。連日在滬有戚友人担保。以及白俄孤兒等登陸者。約共一千五百餘人。散居滬地。本埠中國當道。頗欲知登陸俄人確數。已與俄僑事務局會辦格羅斯碳商。迅將上岸俄人一律造冊。以便稽核。施行註冊手續。

●任嗣達演講國外貿易

十日午後四時。上海商科大學請該校委員任嗣達君演講。校長郭秉文介紹。任君講題。爲「國外貿易」。略云貿易之起原。爲以有易無。今日國外貿易有兩種主張。一爲自由貿易。一爲保護貿易。二者各有利弊。各國之商業政策。均二種並用。英爲國外貿易最盛之國。特以拓殖國土與勢力之張本。是國外貿易。關係國家之富强如此。吾國國外貿易總額。自通商以來。據統計所載。一八七〇年至一八八〇年增百分之二十。至一八九〇年增百分之三十六。至一九〇〇增百分之七十三。至一九一〇年增百分之百三十一。至一九二〇年增百分之五十五。不可謂非發達。顧貿易之權。大半操之外人。外商之在吾國者。有七千三百餘家。。三十二萬餘人。與外國直接貿易商家。僅二十餘而已。雖此貿易之總額。平均每十年約增百分之五十。然絲茶之銷路。已爲日本錫蘭所超越。瓷業亦爲英日之產擠業。所以尚有此增加之程度。不過以地大物博。他種產品可供行銷。僅恃天賜。不可不急起直追以圖發展。欲貿易之發達。須有交通及金融機關。吾國現有鐵路八千八百里。僅與美國七十年前相等。而貿易之總額則多其數倍。倘能奮起提倡。發達程度不難與時俱進。而人才之需要。當尤異常之多。倘照現在貿易總額。十年之一半由吾國直接貿易推算。十年之內需有中國公司三千六百餘家。高等人才十六萬三千餘名。中等人才八十六萬五千餘名。須全國有二十七個商高專校。每年有三百名畢業學生。始可應用。諸君今在此間修學。願共勉之云云。

●救火會贊成消防會議

江蘇省議會議員王詠梅提出改良全省火政之動議後。由狄議員梁森建議蘇省組織消防會議。請求火政推行一案。曾誌前報。茲悉蘇屬各縣救火聯合會均表贊同。由蘇州救火聯合會領銜。會同各救火聯合會快郵代電致江蘇省議會。請將狄議員建議案早日通過。代電云。省議會鈞鑒。敬悉貴會狄議員提議蘇省組織消防會議。請求火政。以利推行一案。逖聞之下。欽佩莫名。厥有二端。(一)爲每年三月。由省行政長官派員周歷各縣。視察一次。課其殿最。列爲攷成。分別獎勵。以昭激勸。(二)爲援照美國召集消防會議。每年一次。卽在南京擇定地點。由省行政長官召集開會討論。出席代表每縣四人。各項經費由各縣救火會分擔担任等語。具徵狄君熱忱地方公益。卓識宏議。遐邇同欽。敝會等極端慶幸。深盼大會將該議案早日迅予通過。庶於全省火政前途。得有一致改良之進步。相應聯合函請貴會施行。實深企禱。

●省委調查組織漁團

海盜猖獗。漁商受害甚劇。同行爲自衞計。組織漁團。曾呈請海軍司令部批准。向蘇省長官請求許可。南京省署派委員徐承棨來滬調查。前晚七時漁業同行假福興園公讌。翁盈生主席。徐君問(一)經費(二)方法(三)權限三點。翁略說明(一)經費完全由商民自籌。方法待另行條呈。權限爲官督商辦。徐定明日回寗覆命。

●閘捕串黨擱刦之懲辦

廣東路盆源布莊所雇四百四十八號司捕顧新喬。上月二十五號。串同該布莊包車夫馬阿四。及楊慶和銀樓二百十六號司閣捕鄧雲達等將身畔現洋六百元鈔票二百五十元。在山西路將其主袁術仙扭毆。并及包車一輛。搶刦携贓逃逸。案發被獲一案。昨日復訊。中西探稟明詳情。稱被告在捕房均已承認。當時錄取供單呈案請察。原告袁術仙延律師稟訴一過。並向袁詰稱。二十五號在山西路被四五人扭住痛毆。當時受傷暈倒於地。致被將身畔現鈔搶去。連同包車一輛被搶。迨我神志清醒回店。未報捕房。後爲捕房破獲。俞讞員得稟。向被告三人將在捕房供詞詰問數語。被告等俯首無詞。遂商之美副領事。以被告等違犯三百七條强盜罪。應以一等至三等有期徒刑。判顧新喬馬阿四鄧雲達各押西牢六年。期滿一併逐出租界。

●粵團體送楊海雲返鄉

旅滬廣東自治會楊海雲。因公赴粵。昨晚八時開會歡送。到者甚多。總務主任陳廣海主席。謂楊君主持本會會務以來。素爲熱心。今因公回粵。同人等開會歡送。並爲楊君前途祝。次湯抱眞演說。繼楊君答詞。席間適接討賊軍捷報。全座歡然。茶點散會。

●巴西正領事易人

駐滬巴西正領事梅納席。近奉本國政府命令。調往墨西哥。所遺上海正領事。業命名譽領事費爺斯充任。昨已函達交涉公署查照。

●柏太夫人今日舉殯

柏烈武君母喪。前昨兩日在報本堂設奠。弔客約二千人。本埠軍政長官。許交涉使。何護軍使。均親臨致奠。旅滬名人如孫中山章太炎張溥泉李烈鈞等。各路商界聯合會代表楊春綠等。安徽駐滬勞工總會王吉人等。均另行設奠。朱太夫人靈柩定今日午後二時。由平濟利路發引。至西門路朝東。至敏體尼蔭路。由大世界朝東。至三茅閣橋。由河南路朝北。過天后宮橋。直達寶山路口。進北火車站登車。屆時執紼者人數必衆。

●記者聯歡會召集臨時會

上海新聞記者聯歡會。因有緊要議案。定本月十四日(星期日)下午一時三十分。假申報館三樓召集臨時大會。務請各會員準時出席。以重會務云。

●女青會體育師範新建築

荊州路女青年會體育師範。成績卓著。海上各女校體育教員。多爲該校畢業生。聞該校因舊校舍不敷。擬建新校洋房二幢。基地已購就。卽在該校左近。又該校將建築平房一所。開辦義務學校。以爲該校學生實習教授之地。不日將動工建築。經費共三千元。又該校例於每星期五下午六時舉行衞生演講會。招集隣近人士聽講。以冀灌輸衞生常識於一般民衆。尚有一保嬰班。係邀集一般婦女教以種種育嬰智識。

●中華音樂會中之舞蹈

精武體育會中華音樂會定本月十五十六十七三晚。假南京路市政廳合舉行中西音樂歌舞國操大會。疊誌本報。每晚秩序業已排定。其各種藝術。皆係一時之選。跳舞一項愛國女學擔任者。第一晚爲「春日之花舞」「蜜蜂舞」。第二晚爲「蜻蜓舞」「對舞」。第三晚爲「蝴蝶舞」「水鳥舞」。其他各女校担任者。不一而足。并聞中國衞生會對此舉。亦異常熱心。已函知該兩會。凡購入場券一紙。不論券資多少。概贈送本會出版之「攝生論」一冊。以資提倡。

●體育場星期日賽球訊

公共體育場共和組足球隊。星期日本約精武體育會球隊到場比賽。嗣因精武有事未允。旋約英國海軍水手聯合球隊。業已允可。準星期日午後一時至三時到場比賽。並悉該場樂羣組亦於是日午後三時至五時。約徐匯公學到場比賽。

●職工教育館近聞兩則

職工教育館。爲組織棧球會棋會音樂會戲劇協會等。而戲劇協會並發出通告。請各團體共同加入。以策進行。開星期日上午九時。該社開成立大會。個人及團體均可加入。

又該館所組織之旅行會及宣講會。每星期日或公共休息日往各處旅行演講。亦歡迎各界人會。

●少年宣講團贊助浙振

浙災游藝會在新世界開會十天。少年宣講團。担任服務如下(一)通俗游藝　該部國樂絲竹班。自一日至五日。每晚由自由廳合奏。及張萍舟君之新拾金。(二)化裝演講　該團定三六九晚在北部大劇場表演勸世新劇。第一日(哀鴻刦)。二日(英雄淚)。三日(救亡聲中之賣國奴)。來賓譽爲有價値之新劇。(三)售書助賑　該團出版之(新少年)(改良小調)等十餘書。在場隨唱隨售。頃刻即盡。(四)化裝游行　團員陳克家君化裝災民。在各處游行　慈善家共給十餘元。(五)災區宣講　場中布有災區現狀。團員王守先甘梅嶺谷劍塵汪龍超等。晚間輪流宣講。代災民呼籲。該團員服務十日。計演劇售書化裝共得捐款洋六元。小洋一百另二角。錢十一千五百二十文。

●晉惠會館請放泉州賑米

晉惠會館前因泉州開戰。在滬採購秈米三千石。預備運往戰地。救濟災民。函請總商會轉請滬關給護放行。宋方兩會長業已檢同原呈。函請江海關姚監督核辦。

●保牙會組織徵求隊

中國保牙會。昨日開委辦會議於小有天。到十餘人。七時開會。潘志銓會長主席。司徒博報告。謂各名譽職員均允就職。徵求計畫定爲十隊。健康隊余征東。精神隊秦山森。益壽隊梁誠謙。延年隊吳天倪。齒德隊陸守麟。頤和隊鄧寬聯。强胃隊朱既醒。美觀隊石人鈞。清潔隊劉子醒。衞生隊張炳燾。總隊長于右任。另組中央一隊由潘志銓君自任之。

●藥業爲禁藥管理局集會

小南門外藥業信義堂飲片公所。見報載內務部在滬設立違禁藥品管理局。取締違禁藥品。惟中藥向無違禁藥品。當然不在取締之列。恐同業誤會。昨日在該公所召集本埠同業開會。到百餘人。張梅菴提議。組織臨時委員會。推定王星泉沈葆聯等十八人爲委員。專司調查一切。五時散會。

●帳員公會會員日增

本埠帳員公會。自經發起人王延松朱甫田等發出綠啟後。中西各行家收帳人等報名入會者。異常踴躍。近聞電燈電話自來水各大公司收帳員。紛紛加入。昨在餘興里籌備處邀集會友開會。議決章程。

●雜糧南貨號刦案獲五盜

浦東川沙縣徐家路口李合記花米雜糧南貨號。九日晚被盜匪四十餘人搶刦等情。曾誌昨報。茲悉該店共被刦現洋二百元。鈔票八百五十元。雙角小洋二百枚。單角四百枚。店主李文卿除驗報顧鎮警察局外。並投上海縣東溝第六區警察署請緝。經王璦市區員飭警分守要隘。淸晨七時許在高廟附近查獲。陸保林等五人。拘解至區。並在身畔抄出大洋一百三十二元。鈔票三元。雙角一百四十枚。單角一百二十枚。陸保林供三十五歲。蘇州人。業種花園。顧菊生供二十二歲。本地人。業殺羊。江永生供三十九歲。蘇州人。業裁縫。王和尙供二十四歲。鎭江人。業賣水菓。陳洪茂供十八歲。甯波人。業賣水菓。均供認搶刦不諱。昨日卽將該盜押解上海縣警察所訊辦。

●昆明路盜犯三人入獄

盜匪李有成張學順朱錫琛潘大周大邢德有邢德桂等。糾黨持械至昆明路沈毛毛家搶刦衣飾等物。經匯山捕房中西探先後拿獲。解廨訊判押查在案。昨晨由陸襄讞與美經副領事復訊屬實。判李張朱三犯各押西牢五年。潘等四人訊與本案無關。惟往內地犯案。送淞滬警察廳訊辦。

●戲院暗殺案關係人交保

維多利亞影戲園主西人戈登堡被人謀斃案內之關係人乔得順。由廨訊判交保候訊在案。茲因無保管押。昨由西探目將被告帶案稱其婦生產在邸。家中無人照顧。由其友願爲担保云云。中西官得供。判准被告之友具結。担保被告隨傳隨到。

●求是中學提早放假

霞飛路求是中學正科日夜校。因擴充宿舍。並定陰歷十二月四日及十二日午後招致下屆新生。額限四百名。至預科仍照常授課。

●押娼償母喪費之可憐

宋金泉之女銀寶年十七歲。前被表姊楊張氏契押入馬德里某鴇處爲娼。前晚銀寶至某遊戲場遊玩。被父撞見扭住。由探將宋父女帶入捕房。旋又將楊張氏拘獲。昨日併解法公堂請究。原告宋金泉稱女兒十四歲時。被陸氏領至上海。現今遇見。求請准予領回等語。宋銀寶稱因母故後。虧欠親友喪費洋九十元。我隨表姊來申。自願押娼。得洋還欠。現願隨父回家。楊張氏供。表妹自願押娼。其洋已還債戶是實。中法官判楊張氏罰洋五元。銀寶交其父領去。

●法公堂判決汽車肇禍

汽車夫吳炳龍。在霞飛路司機不愼。將毛裕章所駕汽車撞壞。昨日傳吳至法公堂請究。車務處捕頭稟明前情。繼據毛裕章稱。是日駕車自西至東。被告之車從橫路沖出。不揑喇叭。致我車被撞壞求究。被告吳炳龍供。是日我車祇開十碼。至霞飛路已越第三條電車鐵軌。原告誤走路線。是以碰撞。我車亦受損壞。且洋東被撞受傷。實係原告之咎。並延律師代辯。中法官會判被告着罰洋十元充公。

又汽車夫容阿福。在華界西門撞壞法商電車。因原告法商由法公堂傳訊。電車司機人嚴良福稱。是日由西門開往小東門。被容汽車從橫路沖出。將電車撞壞。實係被告不聽巡警指揮所致。請訊究。詰之容阿福稱。因巡警未曾舉手。故此肇禍求宥。中法讞員判容罰洋十元五充公外。再賠原告損失十元。

●發瘋病毁像傷廟祝

西鄉三十保二圖地保朱福先。扭鄉民馮阿毛至四區四分所控稱。大來廟廟祝陸瑞高無端被馮毆傷甚重請究。馮供昨適發瘋病。人事不知。持廟中神像之首擊傷陸頭面云云。奉判轉解司法科訊辦。

●牛戲園輟演戲牛放生

貝勒路中國牛戲園。開演時適逢天寒。加以地方僻靜。致觀客寥寥。開辦後虧耗甚鉅。停演結束。現已完竣。惟火麒麟蛟龍等八牛。經該公司總理商之斜橋放生局。將戲牛八頭放生。並貼補草料費洋二百元。並不運囘浙省。

●定煤料葛公斷解決

上海總商會公斷處。前據邱重仁與同盛源煤號因定煤糾葛。聲請公斷一案。業經該處邀集許議員兩次評議。現已斷定由同源於陰歷年內。解交邱重仁買汪煤五百噸。其餘於開正四個月內一律解清。兩方均各承認。一律簽字作爲了結。

●宰牛作違章宰死馬

西門外唐家灣麥興發宰牛作。前日下午七時許。在作內宰剝死馬一頭。意圖出售。被宰牛捐事務所稽查員查見。報告該事務所主任往查屬實。將死馬皮肉車送二區總署報請懲辦。當經該署派警往拘作主。詎已聞風避匿。聞現呈請淞滬警察廳核辦。

●素珍齋縱火案示期審理

小東門素珍齋豆腐店主李海元之女李阿囡縱火捲逃。焚斃兩命。由地檢廳預審明確。起訴審廳。前日奉審廳鄭推事官開庭。命提在押之李阿囡朱阿大平丁氏丁陳氏等一干人到案。預審良久。判令別還押。昨午又開庭。飭提男女各犯到庭。諭云。本案今已裁決。聽候示期公開審理。仍命將各犯分別還押候示。

●虛設字號騙貨判決

李發記串同吳紀鵬呂許春等。濫出在勞勃生路虛設滑頭雜貨店。向顧寶山等十戶騙取貨物一案。昨奉公堂復訊明斷。中西官會判李發記押西牢半年。吳紀鵬押四月。呂無干開釋。

來函

▲中國通信社來函　主筆先生大鑒。頃閱貴報來函欄內。載有江蘇省立第一商業學校。更正省議會節減教育經費一則。不勝詫異。查此稿原係敝社所發。惟敝社向日代人發稿。都以來稿蓋有圖章爲憑。從不敢揑造名義。以自隳名譽。商校送來一則。亦蓋有『江蘇省立第一商業學校』圖章。原稿俱在。事有可證。其果爲揑名者所送來歟。則敝社因一來稿。須先向來處問明眞實憑乎。除向商校函聲明外。並請貴報登入來函欄內。俾明眞相。(一月十一日下畧)中國通信社啓。

時評　三

●拒絕募借債款

總商會對中外銀團。請求拒絕募借債款。理由是說得很透澈的。現在的辦法。只有促北庭及各省政府枯竭而亡。全國始得復蘇。假使仍舊要維持北庭與各省政府。全國人民唯有精盡髓涸而死。總商會近來漸能覺悟。於徹底解決之途。已曾一再主張。各地輿論。亦有一致的趨勢。倡議期時已過。將至實行時期了。

拒絕募借債款聲中。江蘇行政官正在極力勸認七百萬公債。行政官一方危言聳聽。一方感情聯絡。本埠商會及其份子。恐怕認購的已不少了吧！『坐而言者起而行』。商界如果有拒絕募借債款決心。請自拒絕當地的募債始。(際安)

三大問題

如何能使梅毒斷根　注射德國新出梅毒聖藥抗毒雷

如何能使白濁全治　注射德國苗漿內服新藥外檢藥桿

如何能使橫痃及下疳速愈　新法治療

東南醫院　統治內外科特設花柳病專科　門診下午一時至六時止

北河南路七浦路口

大東醫院

(第一院)大東門口電話南市八十號

(第二院)法租界霞飛路巡捕房對面

院長醫學士董翼孫

門診　上午第一院下午第二院　診金五角　號金一角

出診　不拘時刻　診金五元　號金二角

花柳科　德國獅牌六〇六每針四元　抗毒雷每針八元　白濁苗漿每針一元　下疳橫痃新法治療收效極速

戒煙科　祕製消癮粉及尅癮藥水　限日斷癮保無痛苦

療肺科　新藥注射抗毒素注射　不論深淺均能除根

欲得最特效的根本治療者。可來診治　開診時間每日午後一至五時　遠地患病者通信求治　索章卽寄　診費五元藥劑在內　診室在上海三馬路會樂里一弄

商務行情

各國匯兌　一月十一日

中國匯兌市

國外貨幣　一月十一日

金市　一月十一日

銀市　一月十一日

錢市　一月十一日

證券交易所　十一年十二月廿五日（一月十一日）星期四

華商棉業交易所　十二年一月十一日

紗布交易所　十二年一月十一日 星期四

麪粉麩皮所　舊曆十一月廿五日

滬南米市

來源甚旺惟交易極緻致米價不合市價又增二角茲將行情列下

油豆餅市

滬北米市

昨日河下來源廿餘號…形其滯肚大有到不應售之勢致高白更及中國米價提二角…滯杜尖亦高角許今將行情列下

雜糧市

船期

輪船進口報告

輪船出口日期

長江出口班　寗波出口班　通州揚州班　定海穿山班　定海石浦海門班　溫州出口班　浦口出口班　青島出口班　煙台大連班　威海煙津班　崇海出口班　大連班　香港廣東班　烟台天津班　秦皇島班　汕港粵出口班

各國郵船出口班

美洲溫哥式班　西雅圖班　英國倫敦班　法國出口班　德國出口班　意奥班　日本出口班　歐洲班　各國貨船出口班　紐約班　波特蘭班　舊金山班　北歐班　香港小呂宋班　舊金山班　海參威班　大連塘沽班

中華無線電報通信社通告

本社完全由華人所組織。實為新聞界有所壟刀。英文名稱（The Chinese Radio News Agency）謀消息宣傳之迅捷。策國家建設之進步。現就已有無線電台。北京。濟南。哈爾濱。福州。廣州。設法先行通報。報告緊要新聞。業經分派專員。前往籌備。一俟試驗就緒。即行通報。邦人君子。幸賜協助。上海英界大馬路日新里P二三八號

謀洋務職事之利器

另設特別班　限一月畢業

本社發明閉眼術打字專科已十五年功課完備善法精通用新式機器數十餘種並不受同樣一經來學即能用各種機器故謀業輒得優勝隨時加教速記簿記畢業後並能介紹生意欲閱詳章來取　虹口乍浦路安里振華學社啟

陳炯明叛國史出版了

全集一厚册凡二百六十餘面篇首有逆黨照片十六幀并民黨要人張溥泉先生居覺生先生等題序揚滄白先生題書封面黃展雲先生題跋有序文題詞等字共亦不下三十餘篇經三月搜討編輯之…

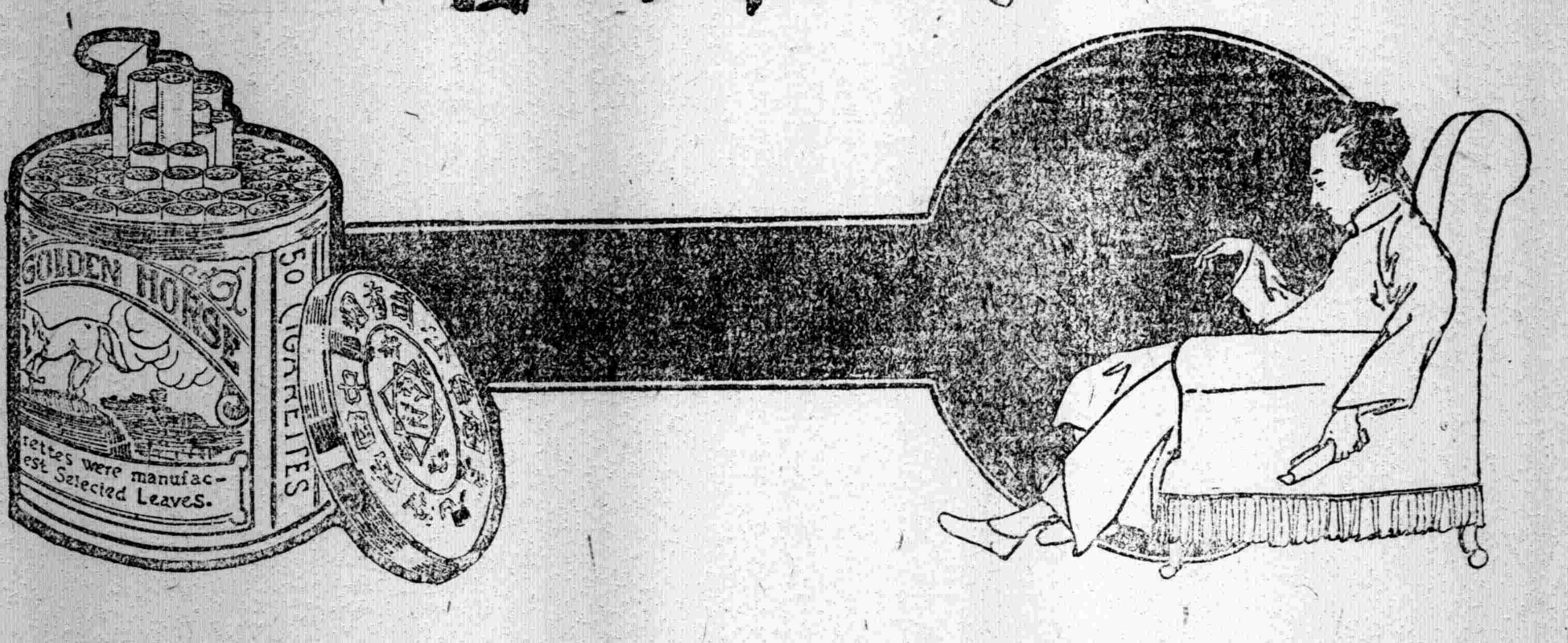

金馬牌香烟

是能以少許勝人多許

市上香烟。金馬晉屈一指。君試吸此烟一枝。當勝吸他烟數匣也。

每罐內附有獎券一紙。積存多張。可換各種名貴趨時之贈品。

中國南洋兄弟烟草公司

光華眼鏡公司

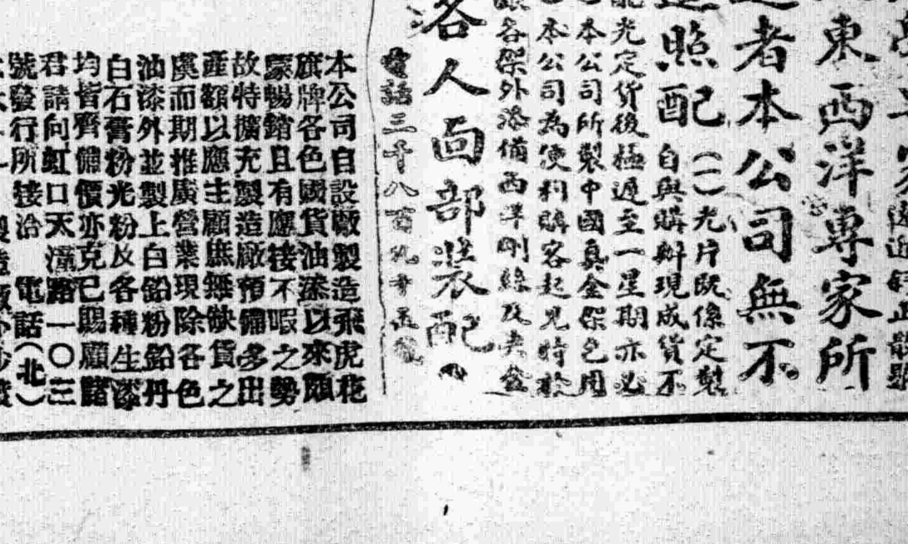

本公司自製各種最新式光學鏡片物質精良價格低廉如蒙惠顧無任歡迎

上海英大馬路大慶里口本公司啓

電話中央六八九六

分公司　北京　漢口　香港　廣東

振華油漆有限公司

註册商標

本公司自設廠製造以飛虎旗牌各色油漆暢銷於國貨之中故特擴充製造廠設備不吸收外資以應主顧之需求推廣營業現除各色油漆外並製上白鉛粉石膏粉及各種生丹等均皆齊備價格克已如蒙惠顧君請向虹口天潼路(北)二三號發行所接洽電話一〇二六六一一　製造廠小沙渡

中國精益眼鏡公司

農商部註冊　國貨展覽會特等獎

銀牌　華洋物品研究會特獎金牌

謹防假冒

總公司　上海英大馬路泥城橋東

分公司　北京　天津　濟南　漢口　長沙　香港　廣州　杭州　南京

本公司為中國首先發明自製各種光學鏡片之家…以來頗為中西各國光學名家所稱許

配光運機磨片量面驗目　蓋非特

裝架專門技術　為惠顧諸君所自願…

光之鏡片損人目光　不對

損名譽不真實之偽貨自…

業光學專家　美國畢…

凡東西洋專家所…

能造者本公司無不照造照配

各人面部裝配洛…

電話三千八百九十五號

覺悟

民國日報

中華民國十二年一月十二日 星期五

第四張

評論

介紹一個印度農民底領導者摩薩達(Mo'a Singh)(續)

董亦湘

四

摩薩達為阿卡里錫克(Akoli Sikhs)教派所公認的領導者，阿卡里錫克則為彭加省底齋門派，他們靠了實習底領導，以求其運動的勝利，攻擊其腐敗的宗教，及外人的統治，收回其富饒的廟宇田宅，分配於農民中間，減除其供給政府的地租賦稅。彭加省底農民，組織活動團體，草成一嶄新的黨綱，補救其苦痛，更且相締結，以期達到目的。但在彭加省的錫克派，素為政府所向以徵求兵士的，而彭加之人，又素以勇於從軍著名。所以一般官吏，於農民運動，以極大的注力傳到鄰近各省時，覺得非常不安。有許多鄉僻中無田產的農民，經過錫克的暗示，加入聯合運動。有許多農村社會的組織，也有同樣的表示，立定黨綱，主張不供地租賦稅，自由取得土田。同時，印度中部及頸具登那(Rajbutana)底農業部族名叫卑耳斯(Bils)的，亦反抗其從前壓迫掠奪的舊制度，曾起出一種不絕的暴動，政府雖用全副兵力，尚不能彈壓他們。在印度南方，厰不拉斯(Moplahs)馬拉柏耳(Malabar)兩處，亦曾起了長期的及暴烈的革命。自一九一九年四月內阿蠻利臘遭了屠殺的慘虐以後，農民運動，殆遍全國。這種運動，因為主張人民不當屈服，地租賦稅不當完納，竭力攻擊甘地非協同運動的黨綱，及國民會議中的領袖人物。這些人民的覺悟，和市場中無產階級底罷工運動聯絡，扶持國民會議中間階級急進分子，強迫政府重視他們。所可憾的，稱為印民運動領袖人物的聖人甘地，抱了一種卑怯的宗教的態度，非斥群衆熱烈的運動，視為侵犯神聖的罪惡，反而對於恢復民族自由的進行前途，增加了不少的阻碍。

所可希望的，印人從事於獨立運動的，漸漸地對於甘地要失去信仰了，反對或叛去國民會議的中心分子的，也漸有人了。所以摩薩達遂於印人獨立運動底未來的時間上，成為非常可注意的人物了！

一九二〇年十一月，政府頒布通緝摩薩達的命令，但在其本省當地的居民，沒有敢實行其命令的。摩薩達底阿卡里黨不下十餘萬人，一齊起來擁護他們底首領。有許多信仰他的農民，作他勇敢的護身兵，去保衛他。他在印度北部，運動了一年有半；他有時詳然發現於公共的講壇上，為激烈的勸人的講演；有時則遁跡於邊境荒野寂寞之處，潛居於印度村民中間，這些村民，非常歡迎他們底領導者，出全力來保護他，凡巡警含有惡意，及不利於摩薩達的舉動，都竭力抗禦。

摩薩達既勸告農民不完地租賦稅，推翻英人底統治。在一九二一年後，尚未遇捕的時候，在他言語和文字底宣傳上，已是露出一種新發展。一九二一年十一月，時南加納黨黑地方底錫克教派的聖廟，大舉行年會，他就藉此在那里表演其活動，並且為容易動人的演說，歷三小時之久還沒停止，因以引起其鄉民底觀聽。他非但對於農民負累過重的生活，力說必須結合起來去反對賦稅的供給，和英人統治的罪惡，並且最後抨擊到私有財產制度，斥為使印度一般工人及農民所以窮困的實在原因。他因而揚言，印人必須同時一致去戰爭，攻擊外人底統治，與國內的地主及資本家資助外人以壓迫同胞者。

他在那演說的時候，聲色俱厲，非常能引起聽衆底注意。捕房巡警，聽到他出席演說的消息，即往那里收捕，但人民皆環繞其個會，而用錫彭(Kirpan 為錫克教派所常佩的短劍，用為其教派的符號者）保護他得脫離險地。雖有嚴守法律和秩序的警察，也沒有能力幹去觸犯群衆的英雄！

因此，摩薩達得以繼續其自由，直至一九二二年的六月。他曾經遊歷印度北部底諸省，宣傳其純一的共產主義，切實地了解人民艱苦的生活，並且他在這地裏感受到「足以激醒長夜酣睡的東方的俄國大革命」底影響，使得他對於革命之必要和革命事業進行的方針，非常明瞭。他起初避匿於僻陋的村落中，後輾轉移徙，後來他又從避匿的地方起而為阿克里運動(Akai Movement)底嚮導，以十二分的熱誠鼓吹農民，組織同黨。他一面做了許多繙譯的工作及旗幟的活動底傳布，一面還刊行一種報紙，並且在別的報上發表了不少的關於民族運動的論文。他這種活動的消息，竟為警吏所知道，即帶了警卒，再到他鄰居的地方去，用全力將他底村落包圍起來，人家也都搜查一空了，也沒有一個人知道摩薩達所在的地方了，搜索了半天，竟是影蹤都杳。警吏遂緊緊地防，無論何人，都不准出入，重新開始嚴密檢查，最後，覺察出一個人，腰際束着布帶，頭上纏了黑頭巾，佩了錫克派所佩的短劍，他苦苦地自言係別個村落的人。檢察長很奇怪這個人，說他好像同摩薩達一樣，隨即把他拘留起來了。到後來，因許多證據，辨明他確係摩薩達，竟引他進了監牢。他在英政府的法庭上，再沒有能力足以自抗，於是和非協同運動者甘地先生一樣，法官根據他以前所發表的語言文字，定了他底罪名，處以五年監禁和苦役之罰。

五

摩薩達為一個新的奮鬥者之模範，他底精神已經散布於印度全國，他底感化力，已經感動了許多農民和工人；他常常一心要以自己能力所能及的，救濟印度人底苦痛，給印人所需要的；他現在雖已蒙了罪，然而此志不衰。印度底農民工人，一定能夠自覺了，一定能夠選擇了同摩薩達一樣的人，做他們底領導，來釋放他們底領袖。

被壓迫民族的革命，在現時已成了不可避免的事了。印度民族之獨立自由的要求，現在雖尚在沈鬱的空氣中，然而我們可以預計其快要實現了。他底革命的進行方向，經摩薩達等熱誠而明白的指示，也已經得到適當的方針了。我國底工人農民及一般青年等，處此國際共管論熾盛的時期，對於印度民族的運動，應當抱如何的感想？我現在以十二分的熱誠，來勸國人對此作一番精細的思索，和親切的激悟！

討論

討論浦東學潮的幾封信

侯紹裘

中鑑兄：前次，我曾有一篇學潮平議，登在本欄，其中關於浦東學潮的評語，都屬臆測之談。後來，我就向一個在浦東讀書的朋友，調查其真相，他

春暉中學校寒假招生廣告

本校下期有初級中學第一第四學程二組，可增學額三十名，第二期小學第一第四學程兩組，可增學額十名。投考資格及手續如左：

（一）資格　中學部　高小畢業以上程度，年在十六歲以下。小學部　國民學校畢業以上程度，年在十二歲以下。

（二）試驗科目　國文、數學、英文、史地、理科及體格檢查。

（三）試驗地點　上虞驛亭白馬湖本校

（四）報名及試驗日期　第一次陰曆本年十二月十五日起至二十日止，均隨到隨考。

（五）報名手續　繳畢業文憑或修業證書，及最近半身四寸相片一張（註明姓名、年歲、籍貫、學歷、及通訊處）並試驗費一元。

（附告）本校下學期所收費用如左：

學費　小中學部三十二元　膳費　中學部二十元　雜費　小中學部四六元　預存費　小中學部五十二元（學期終結算，有餘退還，不足補繳）須繳清後方能入校。

黃龐一週紀念冊徵文啟事

諸君：記得嗎？中國勞動界第一個犧牲者！黃愛龐人銓快到了一週年了！上海各工團於八日開會，議決於一月十七日開一個紀念會，並發行一本紀念冊。諸君有關於黃龐的記載或感想的作品，請寄交上海紀念會籌備會。

不是我不要愛情。
我不去極力地尋覓名譽，
不是我不要名譽。
○
『任天而行』，「盡我心之所安」，
不要和運命反抗。
○
得也好，失也好，
做人有什麼地方不好？

小說

黃公潤之旁

蕭覺先

「朋友，這是前天的事，我說給你聽聽吧。」

「那麼，我請你吃些茶，潤潤嗓子，或者談起來可以起勁一點子。」

「不用得，我此刻很有勇氣。」

於是他開始說了。

「那天晚上，我因為日間的奔走過於疲勞，所以不想把書頁子翻翻，筆尖兒劃劃，只是想睡。

「時間實在很早哩，樓下的小孩子還在「哼哼唧唧」要甜奶吃，但是睡神撞着幾柄武器，威逼我睡下床去。我果然做個被制服者，在無可抵抗之下，可憐地聽彼底指揮。

「我真的睡着了，睡得非常甜熟，把日間的疲勞也忘卻。」

這位朋友說道：「多麼甜蜜呀！仁愛的睡神引你向快樂之道上去了！」

「不但如此，伊還引我到一塊奇異的所在，我生平所不曾到過的。

「那里真好頑哩！一條銀白色的潤水，蜿蜿蜒蜒地向下流去，在那曲折的地方，有個小小的土峽，阻住彼底自由，以致水流稍緩而蓄積一些。土峽的尖端，是一具天然的樂器，當潤水衝激時，不住發出潺潺的聲響。這天然樂器所奏出的音節中，固然帶有一些愁思，然而內部實含有不少堅決的，可思索的，可吟詠的，雋永不朽的意味。

「在土峽稍上一些的地方，一塊偉大的岩石穩穩地站着，我就倚在這里聽那自然的音樂。

「我知道這音樂是無已期的，但是總以為有音節重複的時候；哪知不然，彼愈奏愈新穎，愈足耐人尋思。直至覺得這不平的岩石把我底肌膚壓迫成與岩石表面相反的花紋，且覺得在這已印成花紋的肌膚上，有一種似痛非痛，似癢非癢的刺激，觸動我腦筋中的神經，才想跳過潤水去坐在一個小竟似的石塊上，但是不曾嘗試，怕是落在潤裏去了。」

這位朋友仰着頭，提着精神，雙目不瞬地聽他敘述。

他稍咽一下，仍津津有味地續說下去：

「我站了起來，將手在我背上把新印的花紋和和柔柔地撫摩，使彼恢復原狀。當我把腰向後曲的時候，燦爛的明月，閃耀的星兒，都好像初從天宮中出來一樣。及至背上的印紋稍為平復了一些，再俯視潤水中，更覺明澈如鏡，並且縱橫在地上的枯草，也一莖一莖辨得出來。

「緩步繞着這塊大岩石周圍走，到彼底月光所不到的部分，把我底目光突然刺激一下，原來三個大字映在我底眼簾上了。這三個字我記得非常牢不可忘，因為我那時曾照幼時在私塾裏讀三字經般下一回死工夫；可惜我對於這三個字太熟識了，竟把上下款的要緊問題疏忽了去。

「這三個字『臥雲石』，字跡很蒼勁，而且一定是良工所鐫刻的。大概這個名字，是這塊岩石的特稱了。

「朋友！我底身子雖則被引到這樣冷僻，這樣淒涼的地方，我到底沒有覺得生命的孤寂可怕，不論那起勁的西北風常常使我的皮膚受一些寒冷，陰森森的鳥啼常常引起我一些恐怖，我終有勇氣，有興味在這里留戀，因為這如練的潤水，旁邊又有『臥雲石』和枯萎的草木的點綴，多少使我樂而忘返的。

「這皎潔的月光，普照在我四周圍的景色上，雖彼是至公平無私的，而我獨獨最鍾愛這條潤水。他裏面有天，有月，有星，上面又時常起一些波浪，把這幅天景顯出不定的皺痕。

「彼底態度，何嘗不是動人？不過我尤其是個崇拜者。我仍回到土峽上，跪着雙膝，傾耳重聽那天然的音樂。月光猛力透過水層，把水中的隔膜透去，很是清徹。我要再看得清晰一些，所以把全身傾俯在練般的黃草上，潤底久被水流沖激而發光澤的石卵，幾乎一一數得出來。

「此刻我和水面非常切近了，至多也不過二五寸的距離，水中所帶着的野草芬芳，也不時送進我的鼻子來。我料想這潤水一定甘冽可飲的，況在多時的遊遊之後，口中未免有些渴了，所以很想用手酌一些呷呷，但是我未敢遽然下手。最後，因我心弦的緊張，於是決計先和潤水接一次吻，然後向彼乞一些飲料。

「我竭力將頭俯下去，至幾和潤水的臉兒密切的時候，任憑我逆吓胎裏帶出來的氣力都用盡，再也不能使我低下百分之一寸。

「在這時候，我底腰際受着强大的壓力，我很知道我底身子被人擒住了。並且，從手形的大小上，我深知伊是誰人了。在這至短的時間中，我底眼中，突地起一層濃濃的霧障，什麼光澤的石子，清徹的潤水，枯黃的野草，竟遠甚麼也不看見。我只是很敏捷地回想到從前，而且我深自悔恨，我那時不該對伊發下這種使人可痛的誓願，害人完好的心境，受種種淒涼悲楚的刺激。又復記憶起「喜念皆灰，推死過活」的誓，使我滿眶的淚珠，簌簌地向潤中落下，向愁苦之壑流去。

「因為我伏在潤旁的可怕景象，我知道了伊難免的誤會，以為我要履行以前的誓願。我實分感謝伊救我的盛意，所以我從深沈的悲痛之中，不擇言地高聲喊道：「姊姊，我很好在這里，姊姊，我很好在這里！」

「朋友，朋友，我就為這句高聲的叫喊驚醒了。

「朋友，那時我還不曾起來，而伊底臉兒全側部緊貼在我底背上，暗暗地在流淚，非常沈痛而淒，並且責我行動的顛狂。我抓起帳子一看，午夜的月色潺潺地鋪在板上，已非舊觀了。朋友，我不知道哪里是什麼地方？」

這位朋友狂叫道：「那里是黃公潤，我去過的！」

一九二三，一，六。

隨感錄

我聽到賈季英等打傷劉文幹的消息，最初，我忍不住大聲讚歎：「打得好！打得好！」但這種良心的省議員，還不該打他們呢？

法可以打人，已經說得很似乎明白了：「今日地方上暴亂的行為，卻不知賈季英先生身為校長的人，何以自己也打人呢？」這是退步的現象！我那時就非常不忍。

看見這樣的表示，就算他真個打了劉文幹，也有什麼不熟的？在我，正要贊美賈先生是言行相符的血男兒！

孔子不是曾經以杖叩原壤之脛嗎？原壤年齡很已衰老；他罵原壤「老而不死是為賊」，可見這時的孔子已不是溫良，但他還是這樣罵着，打着；天下事有打也許解決，不可一律而論的了。賈季英等真打劉文幹，也無甚於教育家底莊嚴，現在打傷劉文幹，也是自己跌傷。

就問我一信，說得頗詳細公平。我接了這信之後，又給他一信，表示我底意見。現在我覺得這幾封信，也許有發表的價值，藉供研究學潮者參考，所以把彼等發表於此。

我第一次去信

浦東中學底學潮，不知鬧得怎樣了？我在報上得到的消息，總嫌不十分真確。我現在要向你調查彼底真相。

第一，請你先把你個人底意見告我，是否贊成這次學潮。

第二，請你把這次學潮底真相用客觀的眼光告我，須要平心而論，無論你是贊成或反對，總不要參雜主觀的成見；譬如把一方面的好處故意不說，壞處故意張大其詞，而把他方面好處特別鋪張，壞處隱起不說等。總之，兩方的是是非非，各還彼一個真實，一些不要隱匿或鋪張。

尤其要請你注意並且詳細告我的有幾點：（一）顧校長這人是不是果如學生所說的這樣壞！（二）暑期內開除的許多學生到底是怎樣的人？爲什麼理由開除的？（三）這次風潮，是否全然爲考試問題而起？（四）此次主張罷課最厲害的人，平日是否用功？功課是否很好？（五）平日用功而且成績很好的人，是否都主張罷課？（六）有沒有盲從的情事？（七）有沒有脅迫的情事？（八）反對恢復考試的，是否都有真知灼見的理由，從良心上主張，而非因怕考的緣故？

他第一次回信

接信已一星期，但我事忙，不能即刻覆你；明天放假，今夜沒事，方把我底意思略寫幾句：

我個人意見是不贊成這次學潮的。大凡起風潮須自己方面理由充足，然後外界的輿論可不至有惡劣的論調。廢止大考是很大的問題，就是現代的教育家也沒有確切的斷語；設使以中學生的資格而必欲斷定就是就非，又因主張不能實行，便起學潮，未免有些輕舉妄動。至於浦東中學所以素來廢止大考而現在恢復，是學校方面的辦事手續不能認爲完全沒有理由。講到開除問題，更可與校長開談判，無起學潮的必要。

浦東的考試情形，我還要對你大略的陳述一下。浦校的學生職員和校董從前議定，因學生於大考前「臨渴掘井」及平時不讀書，所以實行廢止大考，施行不預告的考試，就是平時小考，不由教員預先通知。但後來因教員覺得學生的成績不好看，不肯實行此種嚴格的考試，而於小考前預先通知，並規定前次已經考過的下次不考。照這樣辦法，學生仍可臨渴掘井，平時不讀書，並且平時完全不讀書的，也可安穩升級。此種弊端，恐比大考還要厲害。我個人意見如此，你以爲如何？

你的主要幾點我答覆如下：

（一）顧校長爲人頗謙和，對於教務方面也極熱心；不過他對於學生的意見不像從前校長朱叔源的容納。學生把他的好處完全隱藏了，把他的短處極力鋪張。所以從旁人的眼光看起來，似乎他爲人極壞，其實並非如此。照我看起來，像顧這樣的校長，在中國的中學校裏恐怕少有的。他對這次學潮是完全受了校董的主使，代用種種手段去壓迫學生，如用武裝警察捉學生，表示對學生條件完全拒絕和停辦學校等事都是的。他自己個人在學潮爆發時，早已向校董會辭職；但黃炎培一定推他出來，所以他不得已做出這種事情。現在風潮平息，他對學生仍舊像從前一樣的謙和熱心，並沒有一種驕傲凶很的樣子或灰心冷淡。（二）暑假期內開除的學生中，有少數人是很冤枉的；此少數人在平時與學監（現已去職）略有衝突，就在暑期內開除了，而顧校長是並沒有知道到底開除的學生是怎麼樣的人，後來被開除的學生仍在學校裏讀書的不少，就如學潮時的六代表中有一人是上年的開除生。（三）風潮的起因，在表面上以反對恢復大考爲主要問題，實在的原因却是開除問題。學生因爲上年暑假開除，恐怕在心，所以一見有恢復大考事發生，風潮立刻爆發；風潮第一步便限校長於四小時內，滿意的答覆學生的兩條件，就是廢大考和開除，否則立刻罷課。不過這次風潮是不能免的事，因恢復大考而起，祇不過借端生事。（四）主張罷課最厲害的人，大半是平時很用功的，品學兼優的，不怕考試的，他們因很擔心將不應開除的人，品學很好的人開除了好幾個，所以主張罷課甚力，至於功課惡劣的人雖是怕大考，反對大考，但不及用功的人的厲害，因爲他們沒有能力去讀書，哪里有能力去起風潮呢！（五）盲從的事情是不免有的。有許多人在罷課時似乎也頗激烈，但後來事情失敗了，要到退學的地步，他們就不敢到大會裏去說一句話，可知他們當時並沒有主張，不過隨便附和而已。至於我呢，在當時也簽字罷課的，但我的主張是不贊成的，不過我因看見差不多全體學生簽字，我也不得不簽個字，不加反對。我在校裏的知友大半是主張激烈的，所以我極不願以少數人的意見力量和大衆去反對，而且作事實也辦不到。（六）脅迫的事情也有的，像組織義勇團去強迫極少數上課的人罷課，但我却以爲脅迫是學潮裏應有的事，否則學生的團結力不固，團結力不固事情更難辦了。（七）平日用功而且成績很好的人，並不是都主張罷課，而主張的爲數不少，但在名義上是完全主張的。（八）反對恢復大考的，並非有真知灼見的理由，有少數人，因平日成績惡劣而且不用功，怕大考的緣故，也起而反對；也有少數人因罷課後可遊玩回家也起而反對，但此種人主張罷課並非激烈份子。

以上所說種種，並沒有偏見之處，可算這次學潮的真相；但不大詳細，現在出校的人正在預編一本紀念册，待出版後，我寄你一本。

我第二次去信

你的回答，使我非常滿意。我覺得局內的人能發這樣公平的論調是很難得的。

顧校長的爲人，我本來不信像學生所說的這樣壞。現在學生，每有反對校當局的地方，總不肯就事論事，直截了當的把反對的理由宣布，而偏喜用從旁面襲擊的方法，動輒羅織大罪狀，把對方的私德都牽連在內，以爲可以加對方以打擊，其實適足以失去社會公正人士的同情。所以我每每看見學生宣布學校當局的罪狀，便要疑心他們反對理由的不正當；不然，他們何以不在本題上堂堂正正地主張，而必須借重於這種旁面的攻擊呢？這雖然也是我底成見，未見得一定公平，然而近年來多數學潮的眞相，證我這樣料中的也不少，我想社會人士，和我抱同樣見解的也很多哩。

不過你們這次學潮，據你所說，雖不免有些輕舉妄動，然而動機却不算不純潔。我以前所做，未免有些冤枉你們了。（我曾有一篇學潮平議，登在民國日報十二月七日覺悟欄，正是這樣猜測的，你不知見過否？）我以爲考試問題，無論如何，現在還只能算在討論的時候，沒有適當的解決，做學生的總不宜堅於主張廢止。在自知向上的學生，廢與不廢，其實關係很小，而在不知自動的學生，那却未見以說此。所以平日不用功的學生，當然沒有主張廢考的資格，他們來主張廢考，便是惡劣的動機。而平日用功的學生，如非全校都已達到能自治自動的地步，也不可堅於主張，以致釀成同情於他們而反貽害於他們。不過改良考試，却是做學生的所應得討論和建議的。我底意思，以爲學期學年大考，均可不廢，因爲他們也頗有督促學生做一次首尾相貫的溫習的效用，不像一般主張廢考的人所說的毫無用處。不過平時的成績，却仍非常注重，決不可以學期及學年考試做觀察成績的標準，那主張廢考的人所說的害處也可免除了。至於考試有養成學生「夾帶」「開夜車」（即臨渴掘井）等等的惡習，於生理上道德上都有害處，固然不錯；但這只能由敎育者自己引咎，去討論消弭的方法，而學生方面，却也只能引咎自責，決不能歸咎於考試制度之不良和學校當局之不當。難道有主張廢考的見解，還一些不能自己負道德上生理上的責任的嗎？難道自己的種種惡德，都可以歸咎於他人或制度，而自己可以全不負責的嗎？而且這種惡德，又並非不自知或不能避免的呢！我覺得從前的敎育當局（現在仍然如此），學生有什麼過失，一切都歸咎於學生，而自己所負的敎育責任到底是什麼，簡直不去想；而現在的學生呢，習聞輿論上責備敎育當局的話，便以爲自己是可以全不負責，一切惡行，都向敎育者身上推卸，以爲這是他們指導不善所致，這還成何話說！其實，敎育者應當常常自己引咎，學生有什麼不好，總是自己敎育不得其法；學生方面也須如此，自己有什麼不好，總須自責。如果師生間能這樣，什麼風潮不可以消弭呢？

總之，因考試問題而起風潮，我是不贊成的。不過你們校裏恢復考試，我也不表同意。因爲以前所行的臨時考試辦法，實是最好的辦法。至於辦理有弊，那是敎員奉行不力之罪，並非制度之過，因此而恢復大考，難道大考便可絕無弊端嗎？而這種「因成績不好看，不肯實行此嚴格辦法，而於小考前預先通知，幷規定前次考過的不再考」的敎員，簡直是騙飯吃，誤人子弟！你們不在這個時候起來反對這種敎員，叫他們切實奉行，直到要恢復大考時才起來，我總怪你們以前存苟且的心理，要想貪懶，請你們自己捫心自問着！

以上是對於考試問題的話。至於開除學生，我是絕端反對的。因爲這不啻宣告敎育之無能力。要知不好才要敎育，好了何必敎育？學校敎育的責任，難道單是灌輸知識的嗎？我嘗講一句笑話，說現在如有眞有敎育能力的人，便當辦一所學校，專收別校所敎不好的惡劣學生，方顯敎育的本領。孟子說，「樂得天下英才而敎育之」，我道敎育英才有什麼難：「樂得天下劣才而敎育之」，才是敎育的大本領哩！不過這也是對學校當局方面的話，學生却也不可因此自恕。至於學校當局因對於自己不便而冤枉的開除主持正義的好學生，而且濫開除到如此之多，那自然更是不可恕的事，這種學校當局不反對還反對誰？所以我對於你們這次學潮，重在開除問題，而並非全爲考試問題，表示相當的同情。

對於你簽名的一問題，我稍微有些不同的意見。我以爲你如果只是沒有成見，並非積極反對，那服從多數自是應當；如果積極反對，那便不可犧牲主張而屈服。以後希望不要如此。不過我在你的口氣上看來，或者也非積極反對此次學潮的。

你對於脅迫的意見，也頗有一部分的理由，不過我以爲對於各有正當主張的人，脅迫是不應有的。所以在議決時不應脅迫，至於議決了大家簽字以後，而有人破壞團結，如回家遊玩等，那强制的制裁也未始不可用。

這事現在已經過去，我所以不惜詳細論列者，爲要舉出我的一些意見，供你以後遇到這種事時的採擇。不過所說此次風潮的結果，退學的有百餘人，據你聽說的，其中必有很好的學生，那實在是很可惜的。我以爲你們在學校的有頭腦的學生，應當竭力設法斡旋，請學校當局仍去招回他們，用和平公正的方法，總使兩方都能諒解，這是你們應做的事，如有需用我的處所，我願盡力。

他第二次回信

（上略）我所說的脅迫事情，就在表決簽字的時候，也是非行不可的事情。因爲那些反對罷課而在學潮時上課的學生，並沒有誠意的反對，此種學生的心理，不過要得校長敎職員的歡心和文憑。設或他們眞有正當理由，爲什麼不知發表或在開會的時候宣布呢？他們非但不宣布或發表意見，還要暗地裏到校長和校董那邊去說學生的壞話。看此情形，就可知那些人的陰很心理。所以我說脅迫是應當的，並非無意識之舉動。這層意思，我第二次信裏沒有說及，使你疑惑。

現在已退學的學生，現有許多被家庭強迫求校，校裏沒有拒絕他們，這些人功課很好的不少。

代表一個時代的精神的文學

加新式標點符號分段的

水滸（四版）　紅樓夢（三版）　儒林外史（四版）　西遊記　三國演義

古本

有胡適之先生的考證，傳，年譜；有陳獨秀先生的敍。

上海亞東圖書館發行

（2）

婦女評論特別徵文啓事

近來女子精神大振，凡從以前兩性生活經濟生活覺醒過來的人，都已跳出了舊日看作「安息所」的家庭，投身在社會裏求學做事了。而這社會却只適合於男子的，倘不從新爲女子創設了種種社會事業，必有無數的不便，暗中消磨了女子底壯志。無論爲女子底前途計，爲社會底進步計，都不可不有「女子急待創設的社會事業」。本社特揭出這題目，徵求全國女子及研究女子問題和熱心社會人們底意見。體裁隨便，只要質直地說明辦法。文體以白話爲限，希望多多賜教。

婦女評論社同人

文藝談

舊詩新話

滄留

自從讀古人作品的，存了一個「古人作詩，託男女以寓君臣」的成見，不知埋沒了多少抒情詩。誠然，古人作品中，也儘有「託男女以寓君臣」，如離騷之類；但却不可以執着少數的例，概盡一切。原來中國人向來主張男女有別，禮敎的防閑，看得很嚴，總覺得男女言情，彷彿是一件大逆不道的事。所以不但把別人抒情的作品，看成『託男女以寓君臣』；就是自己儘爲抒情而作的詩，也往往甘心讓人家指爲『託男女以寓君臣』，作遮蔽猥褻的暗黑的保護色。雖然有人說陶潛『白璧微瑕，只在閒情一賦』；却依舊有人把『託男女以寓君臣』的話，來給他辯護。如果清代朱彝尊沒有『寧不食兩廡豚，不删風懷二百韻』的自白，也難保人家不說他底風懷詩是『託男女以寓君臣』哩。

古詩十九首，我們不必說彼是什麼『孤出國風』；但彼總是國風以後含有抒情詩而還彼保存着的第一辈，而且和國風同樣，都是無名詩人！但是雖然徐陵玉臺新詠指其中九首爲枚乘雜詩；但徐氏同時的昭明文選，却只認爲無名氏底古詩，而徐氏以外的選本，也都稱爲古詩十九首；現在不取徐說，我們只認識其中不是一人的作品就夠了！一底作品。然而歷來說詩的，也要指彼爲『託男女以寓君臣』；於文學上顯具特殊的眼光的金人瑞，也逃不出這個窠臼，眞是可嘆！這個『託男女以寓君臣』的成見，實在是中國舊文學中抒情詩的墳墓。如果要整理中國舊文學，使舊時抒情詩底『木乃伊』，有重見天日的希望，非掘去這個成見的古墓不可！合有抒情詩的國風和古詩十九首之類，我們不可不把彼等從古墓中掘出來，重新喚醒彼等抒情的靈魂！

詩歌

心弦斷後的微笑

玄廬

快樂中的寂寞，
要算真寂寞了；
浩浩蕩蕩活潑潑的兒歌隊裏，
可惜心弦斷了。
眞個斷了心弦，倒也罷了！！
有時還發微聲，
把冰冷的靈魂兒縮得比微還小。
長嘯！絕叫！
無聲的聲，
只有喚醒聰憧，就立刻把羣山擁抱。
潮水冷冷，
一輪冷月，照他微笑。

看月

王啓汾

我愛看那亮晶晶的皓月，
偏被一朶黑雲兒遮住；
我也愛那朶雲兒，
又怎忍去怪他？
！！這時心意見却爲難了，
去休息吧。

我不

仲閔

我不去極力地尋覓黃金，
不是我不要黃金。
我不去極力地尋覓愛情，